Anno 109 Numero 26 Torino - Via Marenco 32 - Tel. 65.68 (20 linee automatiche) L. 150 (arretrati il doppio) - (Sped. abbonam. postale G. 1/70) Martedì 8 Febbraio 1977

STAMPA SERA

QUOTIDIANO D'INFORMAZIONI

TORO - JUVE

A CHI LO SCUDETTO?

Pagina 14

una estetista di GUERLAIN è a sua disposizione sino al 12 febbraio

da PROFUMI Servetti in Via Rodi 1

Contro le misure del governo: due ore

SCIOPERO GENERALE

L'agitazione viene proclamata oggi da Cgil-Cisl-Uil - E' la prima dimostrazione di forza dopo mesi di "tregua,,

ROBERTO BELLATO

ROMA — Due ore di sciopero generale contro le misure del governo che «intaccano la scala mobile e bloccano la contrattazione aziendale». Vengono decise oggi dalla segreteria federale Cgil, Cisl, Uil raccogliendo le proteste che arrivano dalle fabbriche (Torino e Milano in testa). Saranno attuate probabilmente entro venerdì. Dopo mesi di «tregua» i sindacati, per la prima volta, assumono un atteggiamento duro contro il governo Andreotti.

L'attacco al meccanismo della contingenza (sulla quale non influiranno i recenti aumenti dell'Iva) e la paralisi di fatto che viene imposta agli accordi integrativi sono giudicati «*inaccettabili*» perché «*intaccano il principio dell'autonomia contrattuale*». I sindacati puntano ad ottenere una modifica dei provvedimenti in Parlamento (ci sono due mesi di tempo) e sono appoggiati in campo politico da socialisti e comunisti che preannunciano battaglia.

Tra le categorie, i metalmeccanici sono quelli che premono di più per passare subito ad un'azione dura. La segreteria nazionale della Fim oggi proporrà all'esecutivo 2 ore di sciopero (che confluiranno in quello nazionale) e solleciterà un incontro con il governo.

A Torino, stamane dalle 9,20 alle 11,20, l'attività a Mirafiori è stata praticamente paralizzata da uno sciopero coordinato dalla Fim (l'azienda ha comunicato che la partecipazione è stata del 52-53 per cento; secondo i sindacati le adesioni sono state più massicce). Scioperi anche alla Fiat di Rivalta (9,20-11,20), alla Spa Stura e alla Lancia. La segreteria provinciale Cgil Cisl e Uil ha invitato tutte le categorie ad attuare due ore di sciopero entro venerdì.

Anche a Milano il lavoro si è arrestato ieri in alcune fabbriche.

La Giordani vince lo Speciale

Claudia Giordani ha vinto a Caspoggio il titolo italiano di slalom speciale. Al secondo posto, Wilma Gatta; terza la sedicenne Maria Rosa Quario che corre per i colori dello Sci Club Courmayeur.

ROMA - MISTERO SULL'ATTENTATO

Si è costituito l'uomo del treno

ULTIMA ORA — ROMA: Mario Grenga, l'uomo sospettato per l'attentato al treno Napoli-Brennero, ricercato dalla polizia, si è costituito nella tarda mattinata.

ALBERTO RAPISARDA

ROMA — Rita Moxedana, 31 anni, arrestata ieri per «favoreggiamento», sa molte cose sulla bomba scoperta domenica notte alla stazione Tiburtina in una toilette del treno Napoli-Brennero. Ma la notizia più interessante è questa: che Rita Moxedana sarebbe l'informatore che con una telefonata ha consentito di sventare in extremis l'attentato.

La donna avrebbe permesso in passato, di far scoprire agli agenti del servizio di sicurezza (Sds) «covi» e depositi di armi di misteriosi attentatori. Un solo nome circola per ora: quello di un amico di Rita Moxedana, Mario Grenga, carrozziere, 36 anni. L'antiterrorismo crede che sia implicato nell'attentato al treno.

Grenga ha telefonato questa notte al quotidiano «Paese Sera» per dire che non ha mai messo bombe e che non appartiene a «Ordine nero». L'organizzazione neonazista, da parte sua con un volantino ha smentito di essere implicata nella vicenda.

Parlando di Rita Moxedana è necessario usare il

Continua a pag. 2

INFORMAZIONE PUBBLICITARIA

BOIDI · Profumeria · BOIDI

PROFUMERIA · PELLETTERIA · CALZATURE ACCESSORI ABBIGLIAMENTO

TORINO · Via M. Polo, 15 · Tel. 58.47.32

BORGO D'ALE

RAPINA ALLE POSTE 5 DONNE MINACCIATE

BORGO D'ALE — (n.o.) Due uomini armati e mascherati con calzamaglia bianca hanno rapinato, alle 8,35 di stamane, l'ufficio postale di Borgo d'Ale, obbligando poi le tre impiegate, tre portalettere e due anziane donne in attesa di riscuotere la pensione a stendersi sul pavimento. Il bottino è di due milioni.

Un bandito, rivoltella in pugno, ha intimato alla titolare dell'ufficio, Marisa Agazzone, di consegnargli i soldi. «Non ne ho — ha risposto la donna —; non me li hanno mandati». Il bandito si è rivolto allora minaccioso alle due impiegate, Agnese Del Bene e Luigina Andorno, e ai tre portalettere: Antonino Fidacaro, Claudio Zanetti e Pietro Cerutti.

Raggiunta la cassaforte, si è impossessato di banconote per due milioni, poi con il complice, che ha poi fatto stendere a terra tutti i presenti, è fuggito su una «850». L'auto è stata rinvenuta poco lontano, nei pressi dell'autostrada Torino-Milano. I banditi si erano dileguati su un'altra vettura.

● *IL PUNTO*

di ENNIO CARETTO

NON passa giorno senza che i giornali pubblichino qualche «ricetta» di uno o più grandi economisti per una cura rapida e immediata dell'industria italiana. Certe pagine sembrano prontuari dell'Inam anziché fogli di notizie, ed è lecito chiedersi come mai, con tanti medici, tanti consulti, tante medicine, i nostri mali s'aggravano anziché alleviarsi.

Abbiamo due dubbi. Che si parli troppo, come capita in politica; e che si parli astrattamente, senza tener conto della realtà fondamentale della vita di tutte le famiglie. Le famiglie contano sui piccoli aumenti di stipendi, sulle liquidazioni, le pensioni e via dicendo, e non gliele si può levare.

Non è vero che in Italia manchi la buona volontà. La stragrande maggioranza della gente ottempera alla legge, paga le tasse, compie sacrifici. In cambio, chiede di lavorare in pace, e di non essere delusa nelle sue aspirazioni. Le «ricette» degli economisti non devono diventare come la giungla dei medicinali.

STAMPA SERA SCI

Mi piace andare a sciare a

In questa località segnalo gli impianti della società

l'albergo

il ristorante

il bar

la discoteca

Cognome

Nome

Indirizzo

Località Tel.

Inviare a «Stampa Sera» Sci - Ufficio Sviluppo, via Marenco 32, 10100 Torino.

ANDAVANO A RITIRARE UN RISCATTO
GLI ASSASSINI DEI DUE AGENTI

BERGAMO — Andavano all'appuntamento per un riscatto, i banditi che domenica hanno ucciso i due agenti della polizia stradale presso il casello di Dalmine. Accanto al corpo di Antonio Furiato, il killer ucciso a sua volta dai colpi sparati dalla polizia, i fuggitivi della banda Vallanzasca hanno abbandonato una grande borsa a soffietto, di pelle, che presumibilmente doveva servire per il trasporto dei mazzetti di banconote.

A questa ipotesi gli inquirenti sono giunti dopo aver ascoltato i numerosi testimoni che, dall'autostrada o dal cavalcavia, hanno assistito alla tragica sparatoria. Alcuni di loro hanno notato almeno due persone (una delle quali con una valigetta in mano) che si sono rapidamente allontanate a piedi dopo il conflitto. Non erano banditi. Non si comportavano come se la polizia li stesse inseguendo o, comunque, come se ci fosse qualcosa di veramente grave da cui fuggire.

Un giovane che abita nei pressi del casello ha addirittura parlato con uno di questi misteriosi individui. Lo ha notato mentre stava scavalcando la recinzione dell'autostrada e gli ha chiesto cosa era successo. «*Non ha sentito?* — è stata la risposta — *hanno sparato*». Si comportava come una persona che non intende farsi coinvolgere in un fatto grave, del quale non ha responsabilità, ma che, suo malgrado, lo interessa direttamente.

Su questa pista, la polizia sta cercando di individuare quale sia il rapimento in questione, ma difficilmente sarà possibile convincere gli eventuali «*pazienti*» ad ammettere di essere stati presenti alla sparatoria.

Stamane, intanto, si sono svolti a Bergamo i funerali dei due agenti uccisi nella tragica sparatoria, Luigi D'Andrea e Renato Barborini. Una folla enorme ha sfilato per le vie della città seguendo i feretri fino alla chiesa di San Bartolomeo. La salma di D'Andrea è stata tumulata a Bergamo. Quella di Barborini, a Dimaro, in provincia di Trento. s. s.

Il bandito rimasto ucciso nel conflitto di Dalmine

MILANO

GUARDIA UCCISA CON UN COLTELLO

MILANO — Una ex guardia notturna, in forza fino a due anni fa all'istituto «Vigilanza Città di Milano», è stata assassinata questa notte con una coltellata al cuore, al termine di una rissa scoppiata in un bar di Porta Genova.

Si chiamava Francesco Indelicato, aveva 31 anni. La squadra mobile è riuscita a catturare l'assassino, un operaio di 41 anni, Annunziato Vita.

Il Vita e l'Indelicato si erano trovati con alcuni amici in un bar di via Ausonio, avevano bevuto abbondantemente, poi, per futili motivi, avevano cominciato a litigare.

L'assassino è risultato incensurato. Non così la vittima, che era rimasta chiusa nel carcere di «San Vittore» per estorsione fino a 15 giorni fa.

COSSIGA E ORDINE PUBBLICO

Chiudere i "covi" manovra politica?

ALBERTO RAPISARDA

ROMA — Il ministro dell'Interno Cossiga ha inviato una lettera al segretario della dc Zaccagnini, per chiedergli che il suo partito (lo stesso di Cossiga si impegni nuovamente nell'approvare le linee generali della riforma della polizia. L'impegno della dc deve comprendere la smilitarizzazione del Corpo e la possibilità di organizzare sindacati.

In questo momento, ci assicurano dal ministero degli Interni, è questo il problema che maggiormente assilla Cossiga. Poi viene un secondo problema, che è ritornato di attualità dopo gli attentati di domenica: quello dei metodi per combattere il terrorismo.

Si pensa di chiudere i «covi» dai quali notoriamente — secondo i rapporti delle polizie e dello sds (servizio di sicurezza) — partono spedizioni punitive, gruppi armati ecc. Tuttavia, anche se questo può sembrare strano, pare che al ministero non siano ancora riusciti a capire se le leggi attuali lo permettano.

E' forse il caso di modificare la legge per inserire una norma che permetta di chiudere le sedi dei movimenti implicati in atti di violenza? Al ministero ci pensano. Ma i partiti di sinistra sembrano contrari a modifiche della legge, che potrebbero rendere discrezionale il potere della polizia e della magistratura.

Come sempre, problemi come quello della riforma della polizia e delle «misure di emergenza» hanno prima di tutto un significato politico. Perché il Tg 1 (gestito da democristiani di antica fede fanfaniana) insiste tanto su «provvedimenti eccezionali» per l'ordine pubblico, quando al ministero dell'Interno sono più cauti in proposito?

Una interpretazione è questa: perché la destra della dc non rinuncia a utilizzare tutti gli spunti che le possono permettere di mettere il governo Andreotti (suo malgrado) contro i comunisti che lo sostengono.

Sia vero o no quanto si dice, è bene tenerlo a mente mentre si cerca di ricostruire le vicende di questi ultimi giorni, certamente poco chiare.

Allarme a Seveso

DIOSSINA! SCUOLE CHIUSE

MILANO — Una seconda scuola, dopo la «Adua», viene chiusa a Seveso a causa della diossina. E' la media «Leonardo da Vinci», che per mesi è stata sede del consultorio sanitario. La «Adua», una scuola elementare, è chiusa dallo scorso sabato.

I motivi della chiusura delle due scuole sono diversi. Nella «Adua» sono stati riscontrati cinquanta casi di «cloracne», la malattia della pelle, tra gli alunni. Nella «Leonardo da Vinci» c'è una percentuale di diossina di 0,176. Complessivamente, i bambini delle due scuole sono più di mille.

La chiusura dell'«Adua» e del «Leonardo da Vinci» ha gettato Seveso e le cittadine vicine nel panico. Sono in corso infatti anche a Meda e Cesano Maderno (dove nei giorni scorsi si sono avute segnalazioni finora non confermate né smentite di altri casi di cloracne) dei controlli dermatologici su tutta la popolazione scolastica. Le visite vengono effettuate dal professor Puccinelli e dai medici della clinica universitaria di Milano.

Il panico è aggravato da questa constatazione. Gli ultimi prelievi alla «Leonardo da Vinci» erano stati fatti il 23 dicembre scorso: solo il 3 febbraio sono stati resi noti i risultati al sindaco, Francesco Rocca, e ai responsabili della scuola. «*La situazione è grave*», ha detto un'insegnante, «*la percentuale di diossina trovata è superiore a quella delle case che hanno evacuato*». Nessuno, però, sembra avere avuto fretta di avvertire la scuola del pericolo che correva, tanto più che la maggior parte degli studenti si fermavano dalla mattina alla sera.

La chiusura delle scuole ripropone il problema generale della sicurezza di Seveso.

IL TEMPO CHE FARA'

Situazione: la pressione sull'Italia è superiore al valore normale. Aria umida debolmente instabile di origine atlantica tende ad influenzare, con moderato gradiente, le due isole maggiori e le regioni tirreniche. Una perturbazione a ridosso dell'arco alpino nel suo movimento verso Sud Est interesserà l'Italia centro settentrionale adriatica.

Tempo previsto: sulle regioni settentrionali e su quelle centrali adriatiche cielo nuvoloso

In Italia			All'estero		
Bolzano	+ 2	+13	Bruxelles	+ 6	+11
Cagliari	+10	+18	Ginevra	+ 8	+11
Firenze	+ 7	+15	Londra	+ 9	+11
Genova	+ 7	+17	Mosca	—12	— 7
Milano Linate	+ 1	+ 4	New York	—13	— 6
Napoli	+ 8	+16	Parigi	+ 9	+12
Palermo	+14	+17	Stoccolma	0	+ 1
Roma	+ 7	+17	Vienna	+ 3	+ 7

TEMPERATURE DI TORINO

massima + 14,3
minima + 3,7
media + 6,0

Rilevazioni del Servizio meteorologico dell'Aeronautica militare di Caselle alle ore 8: pressione a livello del mare 1011 mb; temp. +2,4; umidità 100%. Cielo coperto. Temp. massima +15,9; min. +1,7; media +6,6. Previsioni: cielo nevoloso. Visibilità discreta, salvo locali riduzioni.

STAMPA SERA
Direttore responsabile Ennio Caretto
Editrice LA STAMPA S.p.A.
Presidente Giovanni Giovannini
Amministratore Delegato e Direttore Generale Umberto Cuttica
Consiglieri Vittorino Chiusano, Giulio De Benedetti, Carlo Masseroni, Cesare Romiti
Sindaci Alfonso Ferrero (pres.), Pierluigi Bertola, Secondino Rolfo

© 1977 Ed. LA STAMPA S.p.A.

LA DONNA DEL TRENO

Segue dalla prima

condizionale, perché in realtà, non si è ancora capito bene che ruolo abbia avuto questa donna nell'attentato, visto che dagli ambienti della polizia e dell'Antiterrorismo vengono fuori a brandelli versioni incomplete e poco plausibili.

Sono in molti a ricordare oggi che gli interrogativi sulla vicenda del treno 710 sono assai simili a quelli che hanno avvolto la tragedia dell'«Italicus».

Di Rita Moxedana è stato detto anche che avrebbe messo lei stessa la bomba sul treno, e avrebbe poi avvertito la polizia per ottenere in cambio la liberazione di un suo amico ora in carcere. Voce uscita da qualche ambiente della stessa polizia, che le fonti ufficiali hanno poi smentito.

Tra le tante voci ufficiose, una che l'Sds pare voler accreditare, è che Rita Moxedana conoscesse bene personaggi che formano un misterioso commando (con base dalle parti di Frosinone), che aveva preso di mira lo stabilimento della Fiat di questa città.

IN BREVE: DALL'ITALIA

Sosta vietata: era un rapinatore

PIACENZA — «Qui c'è divieto di fermata, signore, lei è in contravvenzione. Concilia?». «Non fiatare e entra in banca, o sparo»: l vigile che voleva elevare contravvenzione al conducente di una «Mini-Minor», stamane, alle 9,30, nella centrale via Cavour, si è trovato di fronte la pistola di un bandito che, sulla «Mini» col motore avviato, stava aspettando che due complici uscissero dall'agenzia della Cassa di Risparmio, dove stavano facendo una rapina (20 milioni di lire). I banditi sono poi fuggiti.

Fossano: picchiato e rapinato in casa

FOSSANO — Filippo Ravera, 68 anni, abitante in via Bene Vagienna 55, è stato aggredito in casa da due giovani armati di pistola e parzialmente mascherati. I banditi l'hanno picchiato tanto da fargli perdere i sensi. Se ne sono andati con i suoi risparmi, poco più di 250 mila lire.

Sospettato del delitto di Nervi

GENOVA — Arrestato per detenzione di droga e per possesso di documenti falsi, un uruguaiano di 41 anni, Irio Adan Quintana, è sospettato di essere uno dei «boss» della tratta delle bianche e della prostituzione. Sarebbe implicato, in maniera più o meno diretta, nel feroce assassinio, compiuto nel giugno scorso a Nervi, del connazionale Norberto Julio Garcia.

Era l'alloggio del brigatista Naria

GENOVA — Giuliano Naria ha vissuto per un anno nell'elegante alloggio all'ultimo piano di via Camporino 12, a Rapallo, trasformato in «covo» delle Brigate rosse: secondo la polizia, il giovane, accusato del delitto Coco, è vissuto in Riviera

UN FATTO, PERCHE'

LA VIOLENZA IN ITALIA

Risponde Barbano

Lo scorso anno, ad un seminario sulla « città criminogena » (che genera criminalità), sociologi statunitensi, con l'esperienza del loro Paese, pronosticarono un ulteriore aumento delle correnti criminogene in Italia, specie a partire dalle grandi città. La previsione, purtroppo, si avvera. Torino, in questi giorni, detiene un non invidiabile primato di violenza urbana.

La gente chiede provvedimenti immediati. Le cure « pronte » sono già state indicate più volte e non sono certo esaurite. Ma, lo studioso e l'operatore sociale hanno anche il preciso dovere, professionale ed intellettuale, di ripetere — poiché è già stato detto più volte — che le cure immediate sono necessarie, ma non sufficienti, per rimuovere una criminalità le cui cause e condizioni vengono e si producono da lontano. Un problema, dunque, di prevenzione. Ma, questa, ha bisogno di una strategia non dilatoria. Tre situazioni si debbono soprattutto mettere in luce, la prima per una prevenzione a lungo termine, le altre due a breve termine.

Fino a qualche anno fa, tutti percepivamo ancora, e chiaramente, ciò che si potrebbe chiamare la linea morale della legalità, nel vivere privato e pubblico, nell'agire individuale e collettivo. Diciamo pure che oggi, nella coscienza di molti, e, in molti luoghi e strati sociali, il significato della legalità si è inquinato, oscurato, e si confonde con la tortuosa linea della illegalità.

I comportamenti cosiddetti « devianti », cioè contro la legge, asociali, coinvolgono in pieno i giovani. Bisogna che ammettiamo che le ragioni materiali e culturali, perché i giovani deviino, si sono moltiplicate. Inutile scusarsi col dire che i giovani si rendono incomprensibili. Quante cose del modo di vivere adulto sono incomprensibili ai giovani! Che cosa fare? Una prevenzione efficace. Come?

Risaniamo l'economia. Va bene. Ma il bilancio economico non deve più assolutamente emarginare il bilancio di quei bisogni e servizi sociali che toccano da vicino i giovani, nelle periferie e nei quartieri, nei borghi e nelle scuole urbane.

Filippo Barbano

Ferrarotti: allarme

— Come mai, in una società industriale, e quindi razionalizzata come la nostra, tanta violenza, cioè tanta esplosione di irrazionalità?

— Io ritengo che la violenza — *mi risponde il prof. Ferrarotti docente di Sociologia all'Università di Roma* — a livello di percezione soggettiva, individuale, sia un grido d'allarme, un disperato bisogno di venire riconosciuti, di esistere. La violenza *« rende visibili »*.

— L'industrializzazione è responsabile dell'attuale situazione?

— In quindici, vent'anni, dal '55 ad oggi, abbiamo trasformato completamente il Paese da agricolo in industriale con la stessa sofferenza umana che aveva accompagnato la rivoluzione industriale in Inghilterra 200 anni fa. E quando una società si trasforma profondamente e rapidamente si verificano sia la scomparsa di determinati valori legati alla tradizione sia la mancanza di assimilazione dei valori della civiltà urbana, industriale, quali il senso di responsabilità non più collettivo ma individuale, il senso del rispetto degli altri come *« altri »*, la capacità di vivere da soli.

— Anche nel caso del sequestro di persona?

— L'Italia è l'unico Paese al mondo che ha questo delitto, che definirei emblematico. (Negli altri Paesi, infatti, esiste solo per ragioni politiche). Il sequestro di persona per un verso fa perno su un valore tipicamente moderno, il valore del denaro, ma dall'altro sfrutta un elemento che non c'è più nei Paesi industrialmente avanzati come per esempio gli Stati Uniti: l'amore della famiglia, disposta a indebitarsi per trent'anni pur di riavere il proprio caro. L'Italia non è ancora in una situazione completamente definibile. E' ambigua.

g. r.

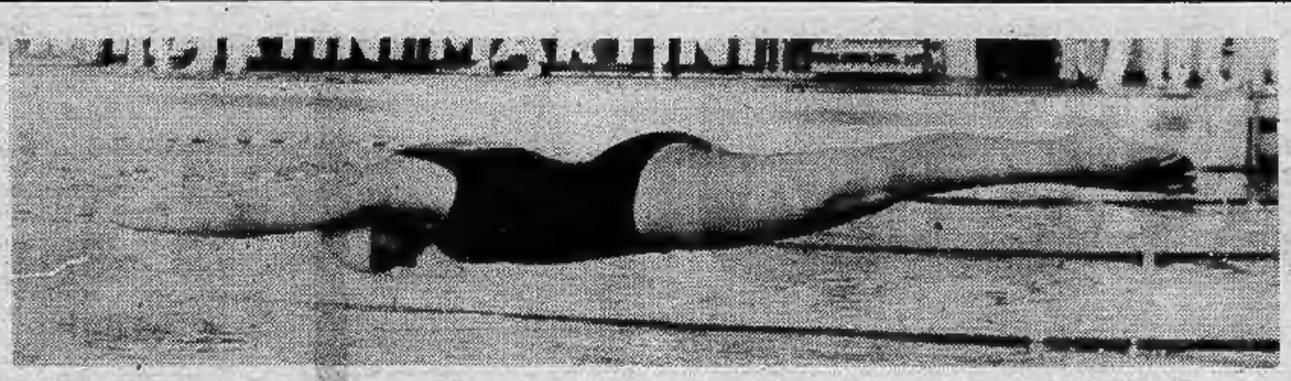

POLEMICHE - INIEZIONI D'ARIA PER BATTERE I RECORD DI NUOTO

Le polemiche sui nuotatori tedeschi «gonfi» d'aria compressa stanno dilangando. Secondo l'allenatore italiano Dennerlein, essi ottengono «maggior velocità» con minima fatica». Secondo altri, questo tipo di «doping» dovrebbe invece essere proibito.

Giorni fa, il bizzarro, nuovo sistema di « doping » nel nuoto è stato denunciato da un atleta tedesco occidentale, Kusch, classificatosi sesto alle Olimpiadi di Montreal. Consiste nel « soffiare » aria nell'intestino, in modo da gonfiarlo, diminuire il peso specifico del corpo del nuotatore e aumentare il suo galleggiamento in acqua. L'aria viene « soffiata » attraverso l'orifizio anale con una speciale siringa, adagio adagio, in quantità di due litri.

Prime « cavie » di questo esperimento sono stati i nuotatori della Germania Ovest che si stavano preparando per l'Olimpiade di Montreal nel « ritiro » canadese di Calgary. Non sembra — ma, a dire il vero, la cosa non è del tutto chiara — che al nuovo tipo di « doping » si sia fatto ricorso anche in occasione delle gare olimpiche. Comunque, gli atleti che avrebbero potuto ricorrere all'espediente non hanno ottenuto risultati entusiasmanti. I migliori sono stati lo stileliberista Nocke e una staffetta (bronzo).

Non si sa quale gas venga utilizzato. Da un punto di vista teorico, i più indicati sarebbero i più leggeri, per esempio l'elio, che, a parità di volume di aria, provoca una più sensibile diminuzione del peso specifico. Ma è possibile che l'elio dia qualche disturbo. Pare che i nuotatori più favoriti dal « doping » all'aria siano gli specialisti dello stile libero e del dorso. I ranisti, invece, non avrebbero alcun vantaggio.

In Inghilterra statistiche allarmanti

Più morti, meno nati è colpa della pillola?

GIUSEPPE SCIMONE

LONDRA — Anno di crisi demografica il '76 in Gran Bretagna: per la prima volta in tempo di pace, si è assistito al declino « naturale » degli abitanti, con i defunti in vantaggio di 12.063 unità. Sempre per sottolineare la eccezionalità dell'avvenimento, per restare in tema di primati, l'unico precedente importante risale ai primi decenni del secolo, ma allora imperversava funestissimo il primo conflitto mondiale.

Il regresso iniziato negli Anni Settanta ha toccato l'anno scorso il gradino inferiore: solo 583.520 neonati. Sono lontani i tempi in cui in soli dodici mesi, vi furono 875.000 nuovi cittadini. Ciò accadeva nel 1964, il periodo più prolifico di questo dopoguerra.

Un paio di generazioni addietro, la famiglia numerosa era la regola, anche al di qua della Manica. La famiglia tipo attuale comprende invece al massimo due figli, limitate a tali dimensioni dal diffondersi del lavoro femminile fuori casa, dai problemi di spazio nelle città moderne, dal desiderio di offrire ai ragazzi le migliori prospettive per il futuro. Ovviamente l'evoluzione non si sarebbe verificata senza la diffusione capillare dei moderni mezzi di contraccezione, nella cui applicazione e divulgazione l'Inghilterra può considerarsi decisamente all'avanguardia.

Un ruolo di primo piano nell'educazione alla maternità consapevole è stato svolto dai cosiddetti Family Planning Centres. Sorti all'inizio del secolo nelle principali aree urbane, per iniziativa individuale e con intenti umanitari, i consultori hanno intensificato l'attività in seguito alla legge dell'aprile 1974, che trasferì agli organi periferici del ministero della Sanità e dei servizi sociali, la loro amministrazione. Con la riorganizzazione, il governo laborista ha pure reso gli anticoncezionali gratuiti, alla pari delle altre specialità farmaceutiche.

L'anno scorso quasi 1,8 milioni di donne, comprese le adolescenti, si sono rivolte alle circa 2 mila cliniche dell'Inghilterra e del Galles, mentre altre 2,2 milioni hanno preferito farsi prescrivere la pillola, il diaframma o altro dal proprio medico. Si calcola che ormai 6 milioni di donne, in Gran Bretagna (esclusa cioè l'Irlanda del Nord) ricorrano, più o meno abitualmente agli antifecondativi, in una proporzione vicina al 72 per cento dell'intera popolazione femminile nazionale.

Dopo la pillola « preventiva », ma avviandosi alla popolarità quella del « giorno dopo », efficace fino a 36 ore dopo il rapporto sessuale. Anzi, secondo Ruth Cales, nota esperta nel campo, questo è il migliore rimedio contro le gravidanze sgradite, non causando effetti secondari. La dottoressa si basa sull'osservazione metodica di un « campione » di 282 donne presso il Brook Advisory Centre.

La terapia dell'aborto ufficiale, introdotto qui negli Anni Sessanta, riscuote invece sempre meno favori. *« Direi anz'altro che i tempi d'oro per gli abortisti siano un ricordo del passato »*, confida uno specialista di Harley Street, la via londinese che ospita gli studi di molti luminari della scienza.

LA ZECCA

500 lire d'argento per pochi ma niente spiccioli

ROMA — Una moneta d'argento da 500 lire verrà emessa dal Tesoro per commemorare il V centenario della nascita di Michelangelo. Sarà riservata ai collezionisti e sarà posta in vendita a 5000 lire. Infatti, nonostante il valore facciale sia di 500 lire, la sola quantità di argento di cui è composta ha un valore di mercato di circa 1400 lire.

Non sarebbe stato meglio coniare, vien fatto di chiedersi, un egual quantitativo di monetine la cui scarsità crea disagi sempre crescenti?

SEI

Chi parla oggi della Cambogia?

PIERO GHEDDO

Cambogia

rivoluzione senza amore

Dall'avvento dei Khmer rossi al potere un muro di silenzio circonda la Cambogia. Attraverso testimonianze dirette di profughi cambogiani e resoconti tratti dall'ascolto della radio governativa di Phnom Penh, Piero Gheddo offre un documento unico e rigoroso della tragica realtà vissuta oggi dal popolo cambogiano. « Dossiers SEI » L. 3.000

SOCIETÀ EDITRICE INTERNAZIONALE - TORINO

Attentati al pci

Condannati 2 ultrasinistri

GENOVA — (r. b.) Si è concluso con due condanne a tre anni e due mesi di reclusione il processo a due giovani extraparlamentari di sinistra che avevano tentato di incendiare, nello scorso mese di gennaio, due sezioni del pci.

I due sono Pier Mario Biglia e Mauro Carlini, diciannovenni, studenti universitari. Biglia era stato arrestato pochi giorni dopo i fatti; Carlini si è costituito ieri sera in aula poco prima che il processo incominciasse.

Hanno detto di avere compiuto gli attentati per fare pubblicità al « Gruppo per la negazione del 1984 », di cui si considerano i fondatori.

Il p.m. aveva chiesto 4 anni di reclusione.

VERBANIA - Nell'alloggio saltato in aria

MADRE E I FIGLI IN FIAMME SEQUESTRATA LA BOMBOLA

VERBANIA — L'autorità giudiziaria ha ordinato il sequestro della bombola di gas liquido recuperata dai vigili del fuoco nell'alloggio di Rovegro nel quale hanno trovato la morte tra le fiamme di un incendio seguito ad un terribile scoppio Rita Martinelli in Bariatti, 28 anni, e i suoi due figlioletti, William, di due anni e mezzo, e Maria Cristina, di uno e mezzo. La bombola sarà esaminata.

Si pensa, infatti, che la tragedia sia stata causata da un difetto del bocchettone o della valvola della bombola e che il gas, fuoriuscendo lentamente, abbia saturato il locale cucina, esplodendo quando la povera donna ha acceso il fornello per preparare il latte ai suoi piccoli.

La casetta, che era abitata da tre famiglie tutte parenti tra loro, è stata dichiarata inagibile dai vigili del fuoco in quanto la deflagrazione prima e il diretto incendio poi hanno lesionato pareti divisorie e soffitti.

Sergio Bariatti, 33 anni, che ieri mattina, quando, rientrando in casa dal turno di notte in fabbrica, vista la casa in fiamme, e saputo della morte dei suoi cari, aveva cercato di uccidersi lanciandosi tra il fuoco, è ancora sotto choc e va ripetendo che vuol morire anche lui. E' attentamente sorvegliato dai parenti. Le esequie delle tre vittime, che il fuoco ha ridotto a terribili tronconi anneriti, si svolgeranno nel pomeriggio di domani, mercoledì, a spese del comune di San Bernardino Verbano, località di cui Rovegro è una piccola frazione.

a. c.

IN TORINO

Località Barca, fronte strada di Settimo

AFFITTASI immobile industriale di recente costruzione idoneo per: centro servizi esposizione, magazzino. Mq 1600 coperti con uffici, vastissimo piazzale pavimentato

TELEFONARE al n. 011/241.659 - 241.782

OGGI IN BORSA

in rialzo
stabile
in ribasso

LE AZIONI A TORINO

	7-2	8-2
ALIMENTARI		
Alivar	920	920
Eridania	2040	2005
Florio	231	231
Unidal	340	340
Romana Zuccheri	250	250
Venchi Unica	—	—
BANCARIE		
Banco Roma	11200	11200
Comit	15600	15100
Credito It.	1880	1860
Interbanca priv.	12275	11950
Mediobanca	42100	41800
CEMENTI - CERAMICHE		
Ceramica Pozzi	1301	1301
Eternit	975	975
Eternit pref.	1540	1540
Fornaci Riunite	2480	2420
Unicem	3300	3300
CHIMICI - IDROCAR. - GOMMA		
ANIC	413	390
Italgas	682	660
Liquigas	189	180
Liquigas priv.	189	189
Mira Lanza	28250	28000
Montedison	301	294
Moned. Gemina	278	268
Paramatti	980	960
Pierrel	580	580
Rumianca	1805	1805
SAFFA	5000	4825
SAIAG	1480	1480
Schiapparelli	500	500
COMMERCIALI		
Rinascente	53	49
» priv.	36	36
Silos Genova	1870	1850
IMMOBILIARI		
Beni Imm. It.	405	405
Beni Imm. It. priv.	270	255
Beni Stabili	2100	2050
Cond. Acqua Roma	585	575
Generale Imm.	113 50	113 50
Imm. Agr. Vittoria	5000	5000
Isvim	2735	2735
Risanamento	3380	3300
ASSICURATIVE		
Ass. Milano	6700	6500
» » priv.	3180	3180
Latina	605	605
Latina priv.	475	475
Generali	36950	36750
RAS	61900	60500
S.A.I.	5600	5500
Toro Ass.	8350	8020
Toro Ass. priv.	4000	3950
COMUNICAZIONI		
Alitalia priv.	450	450
Autostrada To-Mi.	1488	1480
Fer. Co.	263	249
Italcable	2352	2352
N.A.I.	2080	2010
SIP	1248	1228
Torino-Nord	118	114
FINANZIARIE		
Bastogi	823	798
Finsider	190	186
GIM	2080	2080
IFI priv.	1845	1770
Ifil	3700	3670
Invest	1900	1870
La Centrale	6650	6500
Mittel	1140	1140
Piemonte Finanz.	2030	2000
Pirelli & C.	1970	1950
Pirelli S.p.A.	1153	1081
S.A.R.O.M. fin.	1090	1090
S.I.F.A.	490	490
S.M.E.	350	346
STET	1552	1330
ELETTROTEC.		
M. Marelli priv.	463	438
Marelli & C.	307	307
Pan Electric	—	—
MECCANICI - AUTOM.		
FIAT *	1875	—
» priv. *	1244	—
Castagnetti	1585	1580
Ghiardini	3570	3550
Graziano & C.	1190	1170
Nebiolo	362	362
Olivetti	1150	1100
» priv.	940	880
Westinghouse	3122	3122
MINERARIE METALL.		
Dalmine	594	595
Fornara & C.	685	685
Italsider	270 50	270
Metalli	2350	2320
Talco & Grafite	28950	28950
Terni	228	221
CARTARIE - EDITOR.		
Burgo ord.	7550	7200
» priv.	5100	5100
Cartiera Italiana	250	236
TESSILI		
Cot. Cantoni	5200	4900
Fisac	1380	1380
Borgosesia S.p.A.	3600	3485
Borgosesia Risp.	3750	3700
Montedison Fibre	34	30
» » » pr.	34	34
Viscosa	1150	1080
» priv.	740	715
DIVERSI		
Acque pot. TO	510	510
Ciga	1415	1415
CIR	9420	9250
Pacchetti	62	62
OBBL. CONV. A TERMINE		
B.U. 73/83 7%	65 25	65 25
G.L.M. 73-78 7%	76 25	76 25
Pirelli 68/84 5%	63 50	63 50
Med. Fingest 7%	89 50	88 —
Med. C. Erba 7%	65 75	65 75
» Viscosa 7%	88 —	88 —
Med. S. Spirito 7%	83 —	82 50
Med. Montefibre 7%	66 —	66 —
Metalli 67 6%	80 —	80 —
Liquigas 7½ '70	73 25	73 25
» » '71	73 25	73 25
» » '72	69 25	67 25
» 7% '73	71 25	71 25
Iri Siet 7 %	69 25	69 25

* Titoli a contrattazione continua: ultimo prezzo fatto.

REDDITO FISSO A TORINO

	7-2	8-2
VALORI DI STATO		
Rendita 5%	85 —	85 —
Redimibile 3½%	95 25	95 25
Ricostruz. 3½%	86 80	86 80
» 5%	95 50	95 50
Pr. R. 5% Trieste	89 50	89 50
Rif. Fond. 5%	95 50	95 50
Pr. R. 5% Tr. '54	88 70	88 70
Pr. Ed. Sc. 5½ '67	74 75	74 75
» » '68	74 25	74 25
» » '69	73 80	73 30
» 6% '70	79 50	79 50
» » '71	80 —	80 —
» » '72	79 —	79 —
» 9% '75	89 —	89 —
» » '76	—	—
B.T.N. 5% '77	—	—
» » '78	91 —	91 15
» 5½% '79	86 50	86 80
» » '80	81 —	80 95
» » '82	77 20	77 20
B.T.O. 7% '78	92 92	92 925
» 9% '79	90 —	90 10
» » '79 II	88 30	88 25
» » '80	87 30	87 30
OBBLIGAZIONI		
ENEL 6% '65 I	72 50	72 80
» » '65 II	73 —	73 —
» » '66 I	70 50	70 10
» » '66 II	70 60	70 60
» » '67	66 80	66 80
» » '68 I	65 40	65 40
» » '68 II	66 —	65 60
» » '69 I	65 30	64 60
» » '69 II	65 45	65 05
» 7% '70	77 —	76 40
» » '71	75 80	75 80
» » '72 I	73 25	73 —
» » '72 II	66 80	66 60
» » '73	66 —	66 —
» » '74 ind.	101 50	101 —
» 10% '75	89 80	89 80
» Europa 6%	88 60	88 60
IRI 6% '64	83 50	83 50
» » '65	74 50	74 50
» Alfa 7% '70	70 20	69 —
Satap 5½% '65	60 50	60 50
» » '67	59 —	58 —
Autostrade 6% '68 I	65 25	65 25
» » '68 II	68 60	68 60
» » '69	65 —	65 —
» 7% '71	74 25	74 25
» » '72	71 65	71 40
» » '73	68 —	68 —
OO.PP. 5%	57 —	56 80
» 5½%	56 60	56 80
» 6%	56 80	56 60
» 7%	60 85	60 20
» '74 8%	61 45	61 20
» '75 8%	60 80	60 60
» I.St. 7% 1°	70 20	69 80
» » » 2°	70 20	70 20
» » » 3°	69 40	69 —
» » » 4°	68 80	68 80
» » » 5°	69 60	69 60
» » » 6°	70 50	70 50
» » » 7°	70 50	70 50
» » » 8°	70 20	70 20
OO.PP. I.ST. 9% 9°	84 50	84 30
» Anas 6% '66	56 80	56 90
» » 7% '72	60 80	60 60
» Aut. 6% 1°	58 50	58 50
» » 7% 1°	61 70	61 70
» » » 2°	61 —	60 —
FF.SS. 6% '65 I	71 30	70 80
» » '65 II	71 20	71 20
» » '66 I	69 —	69 —
» » '66 II	69 50	69 50
» » '67	67 35	67 35
» » '69 I	64 —	64 —
» » '69 II	79 50	79 90
» » '70	64 20	64 20
» 7% '71	71 50	71 50
» » '72 I	72 —	72 —
» » '72 II	68 50	68 50
A.F.S. 6% '67	68 —	66 80
» » '68	66 —	65 50
» » '69	69 —	69 —
» 7% '70	69 60	69 60
» » '71	76 60	76 60
» » '72 I	75 60	75 60
» » '73	86 —	86 —
» 8% '74	88 —	88 —
» 8% '75	95 80	95 80
P.Verde 6% Sp. 1°	74 20	74 20
» » » 2°	71 20	71 20
» » » 3°	71 —	71 —
» » » 4°	70 60	70 80
» » » 5°	69 50	69 50
» » » 6°	67 —	67 —
» » » 7°	65 80	65 80
» » » 8°	64 70	64 70
» 7% I	73 —	73 —
» » II	69 20	69 20
Icipu vent. 5½%	84 10	84 10
» » 6%	67 37	66 95
» » 7% 1°	72 40	72 40
» » » 2°	69 80	69 80
» » » 3°	68 20	68 20
» » » 4°	69 —	69 —
» » » 5°	69 —	69 —
» » » 6°	68 30	68 30
IMI 7% XXVIII	69 90	69 30
» » XXIX	68 90	68 60
» » XXX	97 —	97 —
» » XXXI	89 80	89 80
» » XXXII	79 50	79 50
» » XXXIII	69 —	69 —
» » XXXIII ep.	88 70	88 70
» » XXXIV	66 50	66 50
» » XXXV	73 50	73 50
» » XXXVII	63 —	63 50
» » XXXIX	69 —	69 —
» » XL	93 50	93 50
IMI XLI 8%	69 —	69 —
» XLII 8%	64 60	64 60
» XLIII 8%	79 50	79 50
» XLIV 8%	—	—
» XLV 8%	76 80	76 80
» s.s. '64 I.V.	78 90	78 90
Eni Sud 6% '64 9°	90 40	90 40
Fiat 5½% '60	82 —	81 20
Olivetti 7% '58	96 30	96 30
Olivet. 6½% '59	93 50	93 50
» 5½% '62 1°	81 —	81 —
» 5½% '63 2°	83 —	83 —
It. Gas 5½% '61	79 60	79 60
Rumianca 5½% '60	96 —	96 —
» » '62	81 —	81 —
Viberti 7% '59 I	92 50	92 50
» » » II	90 90	90 50
Fornara 7% '56	—	—
RIV 5½%	67 50	66 50
Lancia 5½% '60	94 90	94 90
» » '62	82 50	82 50
Fergat 8%	80 —	79 50
Torino-Savona 5½	85 —	85 —
Tr.G.S.Bern. 5½	81 50	81 50
Cart. It. 5½ '62	78 25	78 25
Isvelm. 6% '64 9°	88 —	86 —
» » » 10°	84 25	84 25
» » » '65 11°	83 50	83 50
» » » '66 12°	82 30	82 30
» » » '67 13°	79 50	79 50
» » » 14°	78 20	78 —
» » » '68 15°	77 80	77 80
» » » '69 16°	75 45	75 45
» 7% '70 17°	78 —	78 —
» » » '71 18°	73 90	71 60
» » » 19°	71 50	71 50
» » » 20°	70 30	70 30
» » » 21°	70 —	70 —
» 9% » 22°	87 —	87 —
Torino 6% '52	82 —	82 —
» Acqu 5½ '60	72 —	72 —
» » » '62	—	—
S. Paolo 5%	84 25	84 25
» 6% conv.	60 40	60 40
» 6%	60 40	60 40
» O.P. 6% conv.	60 —	60 —
» » 6%	60 —	60 —
Credito Fond. 5%	73 —	73 —
C.I.S. 7% '70	76 60	76 60
» » '71 1°	105 —	105 —
» » » 2°	71 30	71 30
» » '72	69 80	69 80
» » '73	73 —	73 —
C.F.Piem. V.A. 6%	60 40	60 40
OBBL. IN VALUTA ESTERA		
Enel 7½% ($)	70 —	70 —
OBBLIG. CONVERTIBILI		
Beni Imm. It. 7%	65 —	65 —
Imm. Roma 6%	—	—
IRI Siet 7%	69 —	69 —
Rumianca 6%	100 —	100 —
Pirelli S.p.A. 5%	63 —	63 —
Med. Fingest 7%	89 —	87 50
Med. C. Erba 7%	65 50	65 50
» Viscosa 7%	87 50	87 50
Med. Sip 7%	69 50	69 50
» S. Spirito 7%	83 —	82 —
» Montefibre 7%	65 50	65 50
Metalli 6%	79 50	79 50
Liquigas 7½% '70	73 —	73 —
» » '71	73 —	73 —
» 7½% '72	69 —	69 —
» 7% '73	71 —	67 —
GIM 6%	76 —	76 —

ANCORA PIÙ GIÙ

TORINO — Oggi le perdite si sono accentuate e gli scambi si sono ridotti ulteriormente. L'atmosfera in Borsa va facendosi sempre più pesante. Dopo un tenue accenno di resistenza nelle fasi iniziali l'offerta ha nuovamente prevalso per la mancanza assoluta dei compratori. I prezzi hanno così subito sensibili cedimenti estesi a tutti i comparti di listino. I finanziari, i chimici e meccanici sono stati i comparti che maggiormente hanno risentito dell'andamento negativo della riunione, ma anche i bancari, gli assicurativi e i tessili hanno segnato perdite incisive. Nel comparto obbligazionario l'attività si mantiene su livelli sempre molto bassi su fondo prevalentemente debole. Diritti Mediobanca 7689.

BORSA CONTINUA — Fiat ord.: 1812, 1815, 1799, 1802; priv.: n.t., 1216, n.t., 1204.

Prezzi informativi delle valute estere raccolti fuori borsa: sterlina oro NUOVA 42.500-44.500; sterlina oro-vecchia 38.500-40.500; marengo svizzero 36.000-39.000; sterlina carta G. B. 1540-1580; dollaro Usa 900-920; marco germanico 370-380; franco svizzero 357-367; franco francese 178-185; oro fino 3950-4070; argento 135-155.

A MILANO

Ripresa caduta di prezzi. Il malessere del mercato azionario si accentua sempre di più attraverso una costante pressione dell'offerta contro un assorbimento molto stentato. Oggi l'offerta si è intensificata in un clima nervoso e molto incerto, le vendite hanno finito per incidere sui corsi, praticamente sia all'apertura sia al listino, non trovando argini sufficienti per frenare la caduta dei prezzi.

Ecco le quotazioni:

Abeille 7890; Aedes 1230; Alitalia 420; Alleanza 21 mila; Amiata 480; Anic 389; Assic. 155.800; Bastogi 800; B.co Roma 10.950; Beni Stabili 2058; Binda 2610; Breda 1715; Bricoschi 16 mila; Burgo 7300; Caffaro 277,50; Cantoni 4820; Carlo Erba or. 1550; Carlo Erba pr. 720; Cascami 3700; Cementir 1350.

Ciga 1365; Coge 950; Comit 14.950; Comp. Milano or. 6500; Comp. Milano pr. 3230; Comp. Toro or. 7790; Comp. Toro pr. 3920; Cond. Acqua 565; Credit 1880; Cucirini 3830; Dalmine 583; De Ferrari 1640; Donzelli 550; E. Marelli 271; Eridania 1975; Eternit 979; Falk or. 4150; Falk pr. 2910; Fiat or. 1798; Fiat pr. 1202.

Finsider 178; Fisac 1200; Fond. Incendio 5100; Fond. Vita 13.850; Generalfin 1140; Generali 36.610; Gim 2030; Ginori 346; Ifi pr. 1755; Ifil 3550; Imm. Roma 109,50; Iniziativa 3500; Interbanca 11.650; Invest 1863; Italcable 2369; Italcementi 13.000.

Italgas 660; Italsider 260; La Centrale 6460; Lanerossi 355; L'Ausiliare 3050; Lepetit or. 10.810; Lepetit pr. 10.100; Linificio 518; Liquigas 185,50; Magneti M. 451; Magona 1489; Marzotto 720; Mediobanca 41.500; Metalli 2299; Mira Lanza 27.970; Mittel 1100; Mondadori pr. 905; Montedison 290; Montefibre or. 30; Montefibre pr. 38,50; Motta 319.

Nebiolo 368,50; Nord Milano 411; Olcese 55,75; Olivetti ord. 1100; Olivetti pr. 891; Pacchetti 62; Pertusola 2810; Pierrel 565; Pirelli e C. 1949; Pirelli Spa 1075; Pozzi ord. 1280; Ras 60.290; Rinascente ord. 48,75; Rinascente pr. 34; Risanamento 3250; Romana Zucch. ordin. 248; Romana Zucch. privil. 230; Rotondi 89.500; Rumianca 1795.

Saffa 4822; Sai 5450; Sarom 1001; Silos 1900; Sip 1230; Sme 343; Stampati 4020; Standa 3250; Stet 1229; Tecnomasio 186,50; Terni 206; Tiltane 349; Tosi Franco 9910; Traffilerie 690; Un. Manifat. 12.900; Viscosa ord. 1091; Viscosa priv. 700; Westinghouse 3150.

In nuova costruzione a Torino

C.so MONTE CUCCO 71

Vendita ultimi alloggi

Pronta consegna

Dal 1929
FURBATTO IMMOBILI
Piazza Lagrange, 1
TORINO - Tel. 544.566
STUDIO IMMOBILIARE
DR. R. FURBATTO

RIVOLI
CASCINE VICA
IMMOBILIARE
TEVERE
vende direttamente alloggi - in nuovo complesso residenziale. Mutuo, facilitazioni. Telefonare cantiere 958.6262.

IPI
vende appartamenti
511382

TORINO CRONACA

Dov'è CARMINE MESSINA?

Il mistero del "boss,,

Dal 27 gennaio scorso, è scomparso Carmine Messina, boss mafioso, coinvolto a Torino nel 1974 insieme con il compaesano Rocco Lo Presti nell'assassinio di Luigi D'Aguanno, trovato ucciso e bruciacchiato a Nichelino. A sua volta Messina era sfuggito (ottobre 1964) ad un regolamento di conti. Raccontò: « *Sono caduto in un agguato non so chi mi abbia sparato. Sono disoccupato. Non ho nemici* ».

Le tracce si perdono a Torino dove era venuto da Palermo per assistere al processo d'appello fissato proprio per il 27 gennaio e che lo ha visto assolto dall'accusa di aver capeggiato la rivolta del 1965 alle Nuove. (Condanna in prima istanza: 3 anni confermati in appello e in cassazione). Il suo avvocato, Lo Greco, era riuscito a ottenere una revisione del dibattimento perché al momento della rivolta in carcere c'erano tre Messina e nella denuncia non era indicato il nome del caporione.

Messina esce dal Palazzo di giustizia trionfante e in segno di gratitudine invita a pranzo l'avvocato Lo Greco. Da questo momento non si sa più nulla. La moglie telefona allarmata da Palermo all'avvocato che interessa il commissario Baranello dirigente del posto di polizia dell'aeroporto. Nessuna traccia né di Messina, né della DS Citroën e della Mini di cui risulta essersi servito nel breve soggiorno torinese. Risulta che aveva già prenotato per il ritorno, e telefonato alla moglie « Prendo l'aereo per venire a Palermo ».

Era arrivato a Torino una settimana prima del processo. Aveva lasciato la sua Mercedes all'aeroporto di Roma. Probabilmente era seguito, perché per far perdere le tracce a chi lo pedinava simulò di aver perso le chiavi dell'auto e si fece accompagnare al parcheggio da un agente. La macchina era sparita. Messina ha denunciato il furto. Arrivato a Torino noleggia una DS ma al processo si presenta su una Mini prestatagli da un amico.

Sempre grave il commissario

Le condizioni del commissario Vincenzo Rosano, ricoverato da ormai più d'una settimana al centro rianimazione delle Molinette sono sempre gravi. Il ferito (come si ricorderà gli hanno sparato due ricercati, Angelo Santonocito e Rosario Condorelli, nella pizzeria Marechiaro) è sottoposto a respirazione automatica e, sebbene sia estremamente lucido (ha anche scritto messaggi su un biglietto) non riesce a superare quella situazione di stasi che non consente ai medici di estrargli le pallottole.

Intanto le ricerche di Condorelli e Santonocito proseguono senza soste, ma pare che i due banditi siano svaniti nel nulla.

Infanticidio "per causa d'onore,, in assise

Sedotta dal cognato ha ucciso il nascituro

Rita Lucia Santo con la madre Anita Quatrano. Dietro le sbarre Vitantonio Albanese

Aveva 15 anni Rita Lucia Santo quando ha ucciso la sua creatura nata da una relazione clandestina con il cognato Vitantonio Albanese. Oggi non ne ha ancora compiuti 17, ed è comparsa davanti alla Corte d'Assise (pres. Barbaro, p.m. Sciaraffa, canc. Ferlito). La imputazione a carico della giovane, che in un primo momento era di omicidio, è stata tramutata, dallo stesso giudice istruttore dott. Cuva, in quella di «*infanticidio per causa d'onore*», reato per il quale il codice prevede una pena che varia da 3 a 10 anni di reclusione.

Tenendo conto delle attenuanti la ragazza potrebbe essere condannata ad una pena condizionale, o addirittura ottenere il perdono giudiziario. Di concorso nello stesso reato risponde la madre Anita Quatrano, 44 anni, mentre l'Albanese è accusato di violenza su una minorenne. I tre sono difesi dagli avv. Geo Dal Fiume, Aldo Perla e Romano Vigliani.

In apertura d'udienza il presidente ha rievocato i fatti. La sera del 23 marzo 1975 la Santo viene ricoverata d'urgenza all'ospedale Sant'Anna per una emorragia che rischia di farla morire dissanguata. I medici intervengono e la salvano. Nulla invece possono fare per il neonato avvolto in un panno, che i genitori di lei hanno consegnato agli infermieri. Il piccino è ormai cadavere ed ogni tentativo per rianimarlo è vano.

Sono gli stessi sanitari ad informare la Procura della Repubblica dell'accaduto. Il dott. Sciaraffa si reca all'ospedale ed interroga Rita che dichiara: « *Il bimbo è nato morto. L'ho avvolto in un lenzuolo e nascosto sotto il letto, sperando di poterlo far sparire prima che i miei genitori lo scoprissero. Ma non ne ho avuto il tempo, e poi stavo male* ».

Dopo due mesi di detenzione, consigliata dal suo difensore, confessa la verità: « *Sono stata io ad uccidere la creatura. Le ho messo una mano sulla bocca e dato un pugno sulla testa. Ero sconvolta dalla vergogna. Il padre del piccino è mio cognato Vitantonio, che ha sposato mia sorella Gisella. Ho fatto tutto da sola* ».

E' evidente la sua intenzione di scagionare la madre la quale, invece, secondo la testimonianza dell'altra figlia Stefania, di 18 anni, avrebbe trascorso il mattino ed il pomeriggio di quel venerdì entrando ed uscendo dalla cameretta di Rita.

A sua volta la Quatrano si difende: « *Non sapevo che mia figlia fosse in stato interessante. Avevo notato che era ingrassata e glie l'avevo fatto notare. Mi aveva risposto che "mangiava troppo". Non so nulla di quello che è accaduto il 23 marzo. Soltanto verso sera, entrata nella stanza di Rita, ho visto sotto il letto un fagottino macchiato di sangue. L'ho aperto. Ci era il bimbo morto* ». Nonostante queste dichiarazioni il magistrato ha ritenuto che la donna abbia aiutato la figlia nel parto, rendendosi così colpevole di concorso nel reato d'infanticidio.

Più difficile da chiarire è la posizione processuale dell'Albanese che vive con la moglie e una bambina in una villetta a San Raffaele Cimena. Dove incontrava la cognata? Le accuse a suo carico sono quelle formulate dalla giovane, ma non vi sono testimoni che li abbiano visti insieme. Dove sono avvenuti gli incontri? Nel popolare caseggiato della Gescal di via Bologna 267, o nella villetta di San Raffaele Cimena? Sapeva l'imputato che la ragazza stava per partorire? Le ha dato dei consigli? A queste domande cercherà di far dare una risposta, nel corso degli interrogatori, il presidente Barbaro.

s. m.

PIANEZZA - Non ha fatto il concorso, deve essere sostituito

"Non mandate via il medico condotto,, (Raccolte in pochi giorni 2000 firme)

Gli abitanti di Pianezza sono in fermento. Protestano perché non vogliono che il dott. Francesco Nucera, da due anni « interino » alla condotta medica della città, lasci il suo incarico per far posto al collega Roberto Pochettino, di Bussoleno, che ha vinto il concorso. Il Nucera è giunto a Pianezza da Reggio Calabria all'inizio del '74 chiamato dall'amministrazione comunale a sostituire — « per almeno cinque anni », gli era stato assicurato — il medico condotto Sante Castagno, morto alla fine del '73.

In tre anni il medico calabrese ha saputo conquistare la simpatia, la riconoscenza e la benevolenza di tutti. Non c'è pianezzese oggi che non dica un gran bene di lui. Un gruppo di cittadini ha costituito un comitato che si batte per fare restare il sanitario al suo posto. In una settimana hanno raccolto più di duemila firme su una petizione indirizzata al sindaco e all'assessore regionale alla sanità.

« Un medico così non lo troviamo mai più », *dice Giancarlo Godio, proprietario del ristorante « Lo scudo »*. « Due mesi fa ho avuto un attacco renale alle due di notte. Pioveva e nevicava, ma dopo quindici minuti il dott. Nucera suonava al mio campanello ». *Anche Maria d'Agostino è dello stesso parere:* « Il mio bimbo di quattro anni aveva la febbre alta. Erano le cinque del mattino, ho chiamato il medico che dopo dieci minuti era a casa mia ».

Il problema non è però di facile soluzione. Il dott. Nucera, troppo occupato a curare gli ammalati, non si è accorto che era stato bandito dalla Provincia nel 1975 un concorso per la condotta di Pianezza. Il bando, affisso dal messo comunale all'albo pretorio, è stato visto da tutti, amministratori compresi, in ritardo. « E' un vero peccato — *spiega il sindaco di allora, geom. Giovanni Soffietti* — che ci sia sfuggita così banalmente l'opportunità di far restare tra noi un medico così bravo e altruista ».

Dal canto suo, il sanitario non sa darsi pace per avere perso l'occasione favorevole. « Sono venuto dalla Calabria a Pianezza — *ha precisato* — rinunciando a prendere possesso di una condotta che avevo vinto con regolare concorso convinto di restare sempre in Piemonte. Mi sono fidato troppo delle promesse e ho avuto il torto di pensare troppo ai malati e mai alla mia sistemazione. L'unica speranza di restare — *ha soggiunto* — è che il dott. Pochettino rinunci al posto ».

« Lo pregheremo di farlo — *dichiarano i firmatari della petizione* — in quanto non desideriamo un altro medico ».

ramello
LE PELLICCE
pronte e su misura
via s. tommaso 18
(a 20 mt da via Santa Teresa)
torino

favoloso!
La rinomata pellicceria
RAMELLO
Via San Tommaso, 18 (angolo via Bertola)
TORINO - Telefono 544.219
PER TRASFORMAZIONE LOCALI
continua la
vendita a prezzi veramente eccezionali
ULTIMISSIMI GIORNI
Ricordate RAMELLO
Via San Tommaso, 18 - TORINO
a 100 metri da piazza Solferino
favoloso!

Per la "Bibbia ecumenica"

Pellegrino al Circolo Stampa

Per la presentazione della Bibbia Ecumenica, pubblicata dalla Ldc di Leumann, il Circolo della stampa ha organizzato un incontro con il cardinale Pellegrino, oggi pomeriggio alle 17,30 in corso Stati Uniti 27. Al dibattito, che sarà diretto dal giornalista Giorgio Calcagno, interverranno, con l'arcivescovo di Torino, il prof. Alessandro Passerin d'Entrèves, il prof. Franco Bolgiani, ordinario di Storia del cristianesimo all'Università di Torino, il prof. Bruno Corsani, docente di Nuovo Testamento alla facoltà valdese di Roma, e il prof. Carlo Buzzetti, docente di Nuovo Testamento a Bergamo.

TORINESE NELLA COMMISSIONE CEE PER LA ALIMENTAZIONE

Verrà un giorno (15 anni) in cui le medicine non serviranno più

GIANNA BALTARO

Non è lontano il giorno in cui i medicamenti, necessariamente potenziati della loro carica tossica, diventeranno talmente nocivi da mettere a repentaglio la vita stessa degli uomini. I germi che attentano alla nostra salute si irrobustiscono di pari passo con i mezzi scientifici che tendono a debellarli: in questa corsa per la sopravvivenza l'uomo, ormai, ha ben poche lunghezze di vantaggio sui germi sempre più incalzanti.

La situazione, nota da tempo, viene controllata con sforzi di ricerca sempre più intensa da parte degli scienziati ma il profilarsi di drammatiche prospettive ha indotto gli uomini politici europei a prendere in mano le redini del preoccupante problema.

Al fine di ristabilire un equilibrio la Cee ha costituito, da circa tre mesi, un comitato per l'alimentazione composto da diciassette persone del mondo della scienza, scelte nelle varie nazioni che rappresentano la Comunità. Persone specializzate nei diversi settori: tossicologia, fisiologia, ecc; non legate all'industria o alla politica. Questi diciassette uomini sono stati nominati cittadini d'Europa e non dipendono in alcun modo dai rispettivi governi.

A far parte di questo ristretto gruppo è stato chiamato un nostro concittadino, il professor Silvano Maletto, direttore dell'Istituto di Zootecnia della Facoltà di medicina veterinaria dell'Università di Torino. Il professor Maletto, 46 anni, ha legato il suo nome a numerose attività scientifiche tra cui incarichi di studio su piani di sviluppo nei paesi dell'America Latina.

« E' indispensabile uscire dalle strettoie di interessi puramente nazionali, dice *Maletto*. Se vogliamo tentare il salvataggio dell'umanità dobbiamo operare in campo europeo unendo gli sforzi di tutti. Questa commissione è un primo passo e ha già dato dei risultati: la decisione di regolamentare l'impiego dei coloranti è partita da noi ». *Quanto tempo ci rimane?* « Poco, al massimo una quindicina di anni. Se non faremo in fretta l'uomo morirà di fame e di medicine nel comodo abitacolo di un'auto o di un elicottero ».

Compito della commissione è quello di esaminare, attraverso lo studio di ricerche effettuate nei laboratori scientifici di tutto il mondo, la salubrità degli alimenti, dei farmaci; le conseguenze degli antiparassitari; le tecnologie di produzione.

Raggiunto un accordo sulla necessità di sopprimere o accettare determinati prodotti, i «diciassette» emettono il loro giudizio che è inappellabile e non tiene conto di interessi commerciali. Le decisioni passano quindi alle commissioni dei vari paesi in seno alla Cee che sono impegnate ad accettarle

La denuncia del pericolo che stiamo correndo è un fatto concreto. I dati si rilevano dalla rapida perdita di efficacia degli antibiotici e degli altri farmaci che devono essere rinnovati a scadenze sempre più brevi: da un giorno all'altro un medicamento può perdere la sua potenza. E' significativo che, oggi, si torna a morire di polmonite.

Il fenomeno è legato allo sconsiderato uso di medicine da parte della gente che non si limita ad assorbire ciò che prescrive il medico ma presume di sapersi curare da sé attingendo alla « farmacia privata » che tiene in casa. Altre cause dipendono dall'alimentazione. Inconsciamente assorbiamo nitrati di potassio attraverso il latte e i formaggi; anticrittogamici attraverso le verdure; antibiotici attraverso le carni di animali "trattati" con medicamenti che ne tutelano la salute e la crescita. Questo trasferimento di sostanze tossiche va a tutto vantaggio dei germi che acquistano forme di resistenza rapidissima con le conseguenze indicate.

L'amica della giovane seviziata a Volpiano

SCAMBIATA PER UN RAGAZZO SCAMPA AI 4 VIOLENTATORI

Una ragazza di Volpiano è stata violentata da quattro giovani mentre rientrava con un'amica da una sala da ballo. La vittima della selvaggia aggressione è una ragioniera di Volpiano (G. C., 23 anni) che abita con i genitori in una villetta alla periferia del paese in via Commenda. Stamane era ancora sotto choc. I genitori hanno pregato: *« Lasciate perdere, nostra figlia ha bisogno di essere lasciata in pace ».*

Il fatto è avvenuto l'altra notte in prossimità della zona militare fra Volpiano e Lombardore. La ragazza viaggiava su una « 500 » alla cui guida era l'amica Germana Nasi di 24 anni, operaia, abitante in via Pinetti 45.

« Tornavamo da una sala da ballo di Cuorgnè. Giunte ad una curva, erano quasi le due del mattino — ha spiegato Germana Nasi ai carabinieri — *si è affiancata una "1100". Mi ha costretta a fermarmi urlandomi più volte. Sono scesi in quattro. Sono corsi verso la portiera dalla parte della mia amica. L'hanno trascinata giù. Penso che non abbiano pensato a me perché ho i capelli corti, ero con un giubbotto e i calzoni. Forse mi hanno scambiato per un ragazzo».* Ha proseguito Germana Nasi *«Ho sentito la mia amica urlare. La mia auto non andava più avanti mi sono fatta dare un passaggio fin dai carabinieri ».*

Anche G.C. dopo avere subito le più turpi sevizie è andata dai carabinieri a sporgere denuncia. Ha detto: *« Non mi hanno lasciata nel bosco. Mi hanno portata poi al centro di Volpiano e scaraventata giù dalla loro auto ».*

I carabinieri mantengono uno stretto riserbo sulle indagini. Si pensa però che gli aggressori siano stati identificati e che il loro arresto sia questione di poco tempo. Le indagini hanno preso l'avvio dal numero di targa della « 1100 » dei quattro. E' probabile che il proprietario abiti a Volpiano. In paese si pensa che non sia il primo caso di violenza nei confronti di ragazze, ma nessuna delle violentate aveva mai avuto il coraggio di sporgere denuncia.

Inchiesta sullo scoppio

Le condizioni di Vincenzo Di Salvo, il diciottenne muratore ferito ieri nello scoppio dell'alloggio di corso Regina Margherita 229, dove abitava, sono stazionarie. E' ricoverato al Centro ustionati del CTO, i medici non sono troppo ottimisti. Ha il 52 per cento della superficie corporea coperta di ustioni di rilevante gravità e anche se è molto giovane i sanitari non si nascondono la difficoltà del caso.

Maria Terlizzi e le figlie, ricoverate al Maria Vittoria, invece, non sembrano destare troppe preoccupazioni. Una delle ragazzine è già stata dimessa, l'altra migliora, così come la madre. In corso Regina, proseguono gli accertamenti dei tecnici per stabilire le cause della terribile deflagrazione che ha distrutto l'intero quinto piano dello stabile ed ha messo in pericolo la stabilità stessa dell'edificio.

I vigili del fuoco, al momento dei primi soccorsi, hanno trovato fra le macerie alcune bombole di gas perfettamente integre, il che sembrerebbe escludere l'esplosione di uno di questi contenitori. Al contrario, è stata constatata l'obsolescenza di gran parte delle tubazioni del metano, logore e squarciate in più punti. E' noto che l'Italgas, la società che controlla la distribuzione del metano a Torino, risponde tecnicamente e legalmente degli impianti « fino al contatore », vale a dire a partire dalla centrale fino al punto in cui il gas entra in fase di consumo. Ma le tubature logore sono « a monte » dei contatori. Ancora una volta, come già in piazza Massaua, a Venaria ed in altri casi, l'Italgas è sotto accusa. Ancora una volta riuscirà a dimostrare che « la colpa è di chi non chiude il contatore »?

SENSAZIONALE

LA PELLICCERIA Pietro MARCHISIO s.r.l.

CON UNICA SEDE IN TORINO

Via GARIBALDI 4

angolo via XX Settembre - telef. 546.373

annuncia alla Sua Spettabile Clientela che sono iniziati i

SALDI

A prezzi e sconti diassolutorealizzo

ALCUNI SIGNIFICATIVI ESEMPI

	(IVA compresa)
● VISONE VERTICALE	L. 1.100.000
● VISONE TRASVERSALE	» 980.000
● CASTORO LONTRATO	» 680.000
● GIACCHE 3/4 VOLPE	» 450.000
● PERSIANO SWAKARA	» 470.000
● MARMOTTA GIACCA	» 550.000
● OPOSSUM TANZANIA	» 450.000
● RAT-MUSQUE'	» 480.000
● LAPIN	» 45.000

INOLTRE VASTO ASSORTIMENTO COLLI - CAPPELLI VISONE, MARMOTTE, VOLPI, ECC.

● Certificato garanzia ed origine ● Facilitazioni pagamento ● Laboratorio interno per accurate confezioni su misura e riparazioni

SOLO IN

Via GARIBALDI 4

TROVERETE I REALI

SALDI

di fine stagione

Dopo lunghe sofferenze è cristianamente mancato

Giovan Battista Gargano

Lo piangono la moglie **Maria Garino**, la figlia **Caterina** con il marito **Giuseppe Sarro** e la piccola **Annarita**, il figlio **Giuseppe** con la moglie **Maria Clotilde Ansonetti** e il piccolo **Danilo**, fratelli, sorelle, cognati e parenti tutti. Un ringraziamento per l'assistenza prestata ai Medici, alle Suore, ai Fratelli e al Personale tutto dell'Infermeria San Francesco, Ospedale Cottolengo. Funerali giovedì 10 corrente, alle ore 8,45, partendo da via Venaria 70. Dopo le esequie la cara salma proseguirà per Leini, ove si ripeteranno i funerali alle ore 9,45, dalla chiesa parrocchiale. La presente è partecipazione e ringraziamento. Servizio pullman.

— Torino, 8 febbraio 1977.

Maria Michelotti Alasonatti con la figlia **Emilia**, il genero **Walter Rossignoli** e i nipoti **Luca** e **Laura**, partecipa al lutto delle famiglie per la scomparsa di

Giovan Battista Gargano

— Torino, 8 febbraio 1977.

Cristianamente è mancata

Erminia Letizia Cantamessa in Catera

Ne dànno l'annuncio con immenso dolore la figlia **Patrizia**, il genero **Paolo** e parenti tutti. Funerali oggi ore 16 dall'ospedale Molinette (via Santena).

— Torino, 8 febbraio 1977.

La Presidente, il Consiglio d'amministrazione i Dipendenti, gli Alunni e i Conoscenti dell'Istituto Regionale per i Ciechi di Torino, si uniscono al grande dolore della figlia Patrizia per la morte della mamma

Letizia Cantamessa

da moltissimi anni stimata impiegata dell'Istituto Regionale per i ciechi di Torino.

— Torino, 8 febbraio 1977.

E' mancato all'affetto dei suoi cari

Teresio Donalisio (Gigi)

L'annunciano la moglie **Maria Petraschini**, la figlia **Adriana** con il marito **Antonio Panero** ed il nipotino **Enrico**, fratelli, cognata, nipoti e parenti tutti. I funerali, partendo da via Verzuolo 25, avranno luogo mercoledì 9 alle ore 14,30 nella parrocchia San Giulio d'Orta. La presente è partecipazione e ringraziamento.

— Torino, 8 febbraio 1977.

Partecipano al dolore **Piera** e **Rita Villata**.

Dopo lunga malattia è mancato

Mario Porello

cav. di Vittorio Veneto

A funerali avvenuti lo annunciano i familiari e parenti tutti. Un particolare ringraziamento al personale medico e infermieristico di Villa Anna Maria.

— Torino, 4 febbraio 1977.

L'Istituto Bancario San Paolo di Torino partecipa con profondo cordoglio al dolore della famiglia per la scomparsa del signor

Mario Porello

impiegato dell'Istituto in quiescenza.

— Torino, 7 febbraio 1977.

Cristianamente è mancata

Emilia Seren Rosso in Serentha

anni 81

L'annunciano il marito, figlio **Aldo** e moglie **Rina**, nipoti **Ugo** e **Eva**, parenti tutti. La famiglia ringrazia il professor Schiffer per le cure prestate. La salma partirà dalle Molinette, via Santena, martedì 8 ore 14, per Alpette. Servizio pullman. La presente è partecipazione e ringraziamento.

— Torino, 7 febbraio 1977.

Dopo lunga malattia è mancata all'affetto dei suoi cari

Maria Michela Zucco ved. Peretti

Lo annunciano i figli: **Evelina**, **Enrico** ed **Alberto** con rispettivi consorti; nipoti cognato e parenti. Un particolare ringraziamento al dottor Grandi e signora, dottori D'Agata e personale tutto di Villa Anna Maria. I funerali avranno luogo in Scioira alle ore 10 del 9 febbraio 1977.

— Torino, 7 febbraio 1977.

E' mancata ai suoi cari

Matilde Guadagnini ved. Sabbatini

L'annunciano i figli **Ernesta** e **Mirella** con rispettive famiglie. Funerali mercoledì 9 corrente ore 8,45, parrocchia Gesù Operaio. La presente è partecipazione e ringraziamento.

— Torino, 7 febbraio 1977.

E' serenamente mancato

Nicola Pettiti

cav. di Vittorio Veneto

Ne dànno il triste annuncio la moglie **Pina Alberto**, le sorelle i fratelli, cognate, cognati, nipoti e parenti tutti. I funerali avranno luogo oggi ore 14 ospedale Mauriziano. La salma verrà tumulata a Castagnole Lanze (Asti).

— Torino, 8 febbraio 1977.

(Continua a pag. 9)

Odissea di un giovane obiettore di coscienza

SERVIZIO CIVILE: UNA COLPA?

(Esposto antimilitarista dal pretore)

« Non voglio fare il soldato: sono un cittadino di serie B? ». Elio Loccisano, 22 anni, obiettore di coscienza, sta pagando caro il suo ideale di pacifismo. « Ho chiesto di fare il servizio civile. Per risposta ho ricevuto una visita di tre carabinieri: mi hanno messo in mano una lettera con "l'invito" a presentarmi alla "commissione obiezione di coscienza" del ministero. Insomma, mi faranno una specie di processo ».

La «risposta» alla domanda di Elio è giunta dopo 23 mesi. *« Ho presentato un esposto alla pretura* — continua il giovane — *insieme alla Lega obiettori di Torino, perché c'è stata una palese violazione dell'art. 3 della legge 772 che prevede che il ministero della Difesa decida entro i sei mesi dalla presentazione della domanda. Inoltre posso assicurare che la legge stessa non prevede che l'obiettore venga interrogato da alcuna commissione. Il ministero deve solo dire se ha accettato o no la richiesta ».*

Due anni di attesa contro i sei previsti dalla legge. Come li ha passati l'obiettore? *« Avevo un negozietto* — dice Elio — *andava benino. Ma poi l'ho ceduto perché aspettavo di dover partire da un momento all'altro. Invece... ho dovuto poi aggiustarmi e fare lavori saltuari. Ora mi sono iscritto alla Camera di commercio per avere lo incarico di distribuire gli elenchi telefonici. Si può immaginare con che allegria... ».*

«Un cittadino di serie B», dice Elio. **Altri vedono** in lui, e in **quelli che** come lui credono **nel simbolo del** fucile spezzato, **un uomo a** metà. *« Quando farà la naia gli passeranno tutti i grilli... ».*

« Ho una famiglia numerosa — racconta — *padre, madre, tre sorelle e un fratello. A 18 anni sono andato in Brasile, con l'organizzazione Mato Grosso, ad assistere malati di tbc con un amico medico. Mia sorella Teresa, di 23 anni, studia medicina, insegna e fa l'assistente sociale; l'altra sorella, Anna Maria, l'anno scorso ha rinunciato alle ferie estive per aiutare gli handicappati; Luciana, la più piccola, segue le orme delle altre due: mio fratello Pino lavora come assistente di bambini subnormali ».*

Questi sono i cosiddetti « uomini a metà ».

d. dan.

TACCUINO DEL LETTORE

Oggi festeggiamo

S. Gerolamo Emiliani (protettore degli orfani), S. Giselia, S. Giovenzio, S. Paolo eremita (patrono dei fornai).

Oggi martedì 8 febbraio: il sole è sorto alle 7,40 e tramonta alle 17,46. Quarto giorno dopo il plenilunio. **Domani festeggiano:** Rinaldo, Apollonia, Primo, Amberto.

Manifestazioni

Incontri di orientamento pre-universitario: si svolgerà domani alle 16,30 presso l'Unione Industriale via Fanti 17. L'incontro verterà su: filosofia e pedagogia.

Corso sulle organizzazioni internazionali: domani alle 17,45, palazzo Bricherasio, via Lagrange 20, il prof. Remo Fornaca parlerà su: « La scuola italiana tra esigenze di decentramento sociale e necessità di raccordi internazionali ».

Urbanistica negli Stati Uniti: domani alle 17,30 nella sala dell'ordine Ingegneri, via Giolitti 1, il prof. Jonathan Howes interverrà al dibattito sul tema: « Le nuove comunità urbane degli Stati Uniti ».

Comunicato stampa

Pensioni in ritardo: a causa di impreviste difficoltà tecniche, connesse con il rinnovo degli annuali mandati di pagamento, la Previdenza Sociale avverte che potrà verificarsi qualche ritardo (comunque nell'ordine di 2-3 giorni) nel pagamento delle pensioni in scadenza dal primo al 7 febbraio 1977.

Farmacie notturne

Aperte dalle ore 19,30 alle ore 8,30: c. Vittorio Emanuele 66 (tel. 518.275); v. Roma 24 (tel. 518.018); v. Nizza 65 (tel. 659.259); v. Nizza 354 (tel. 696.3668); c. Francia 315 bis (tel. 793.306); v. Garibaldi 14 (tel. 546.376); c. Filippo Turati 46 (tel. 587.769); v. Cernaia 14 (tel. 545.009); c. Francia 1 bis (tel. 543.515).

Soccorso dentistico

Corso Vittorio Emanuele 66 (tel. 542.406) aperto di notte e nei giorni festivi.

Aeroporti

Caselle Torinese, tel. 57.78; Linate (Milano), 02-717053/02-717042; Malpensa (Milano), 02-868025/02-968045.

Chiamate per guasti

Acquedotto 205.577. Gas 882.324. Enel 23.93. Aem 741.430-741.870. Sip 182. Soccorso Aci 116.

echi di cronaca

Centro droga
Tutti i giorni dalle ore 9 alle 19,30 puoi trovare degli amici. Tel. 515.474.

Costumi Carnevale
Vastissimo assortimento per bimbi da 2 a 12 anni al Baby Club, Centro Abbigliamento Bimbi, via Nizza 45, Torino - telefono 689.856.

Specchi per bagno Davico
Direttamente in fabbrica specchi su misura, mobili da bagno in specchio colorato, tutto l'arredamento del bagno in ceramica e legno, box doccia su misura. Corso Moncenisio 13, S.S. Rivoli-Avigliana, tel. 951.341 Rosta.

PELLICCERIA
GRAZIA
Collezione Inverno 1976
SCONTI
50% e 70%

GALLERIE E MUSEI

ARTE ANTICA (Volta 9): R. Tamayo.
CITTADELLA (Bertola 31): Bargetto.
COMBA (v. dei Mille 22, t. 879.283): Pers. S. Aulestia « Omaggio a G. Verdi ». Orario: 10-12,30; 16-19,30 escluso lunedì.
DOCUMENTA (v. S. Maria 2, telefono 515.304): J. H. Lartigue fotografie 1902-1913, Roberto Saibitani « Viaggio ».
GISSI (p. Solferino 2, t. 534.473): in permanenza « Collettiva internazionale ». Or.: 10-13; 16-20; fest. 11-13.
IL QUADRIFOGLIO (c. Re Umberto 10): Esposizione d'Asta.
LA NUOVA ALBERTINA (v. C. Battisti 17, t. 533.662): Pers. Gina Roma.
LA ROCCA: Carlo Amadori.
LA SEMANTICA - Chieri: S. Unia.
LO SCORPIONE: Pers. Luigi Bianchi.
MAGIMAWA CENTRO (P. Tommaso 2, t. 682.222): S. Lo Cascio. P. Micheli.
NARCISO (p. Carlo Felice 18, telef. 543.125): Disegni di Licini.
NUOVA MELA VERDE (v. Des Ambrois 1): Mario Cresci - Premio Bolaffi fotografia 1977.
PIRRA (c. Cairoli 32, tel. 877.344): Ottorino Campagnari.
QUAGLINO: Bolzoni e Lanteri.
REGONI (Saluzzo 91 - 650.3526): Abacuc, Damilano, Garino, Ghiglia, A. Martelli, Provorbio, Tassini.
RICERCHE (G. Cesalis 12, 760.501): pers. Emilio Tadini. Ingr. ore 21.
S. GIORS (S. Simone 1): M. Piatti.
TUTTARTE (Garibaldi 35): Manfredi.
ASSOCIAZIONE PIEMONTESE GALLERIE ARTE MODERNA
ACCADEMIA: Giorgio Giorgi.
MERMAN: Giovanni Guariotti.
CAVOUR - Moncalieri: C. Falt.
ESKENAZIARTE (v. Massena 19): personale Josep Cugovcan.
GALLERIA DAVICO (Gall. Subalpina 30): pers. Mario Latteri.
LA BUSSOLA (v. Po 9): Mostra antologica di Antonio Carena.
LA GIOSTRA - Asti: G. Gola.
LA PARISINA (c. Moncalieri 47): disegni Bonnard, Klimt, Kokoschka, Mucha, Pascin, Schiele, Vuillard.
LA TAVOLOZZA: Pistoletto.
LE IMMAGINI: Paulucci, Opere 41-53.
MUSEO NAZIONALE DEL CINEMA (Palazzo Chiablese): alle 16 e 21,15 « L'amante sconosciuto » di N. Johnson con G. Tierney, V. Heflin, G. Rogers (St. Uniti 1955, Colori, min. 93). Viet. 16.

LO CHEF CONSIGLIA

a cura di ROBERTO BIASIOL

Spaghetti alla Moro

Per quattro persone: mezzo chilo di spaghetti numero cinque, un etto di prosciutto cotto (o crudo), mezz'etto di champignons sott'olio, rosmarino, tre etti di pomodori (freschi o pelati), uno spicchio d'aglio tritato, un cucchiaio di panna, una noce di burro, poco origano. Far cuocere al dente gli spaghetti. Intanto mettere in padella: aglio, rosmarino, prezzemolo e basilico tritati grossolanamente. Bagnare con mezzo bicchiere di vino bianco; aggiungere i pomodori a pezzi, il prosciutto a listarelle, champignons, panna e burro. Gli spaghetti al dente si buttano nella salsa e si fanno saltare per due minuti. In tavola aggiungere del pecorino sardo grattugiato.

Cucina piemontese « Galliari », Torino

Frittelle di patate

Per quattro persone: un chilo di patate grattugiate, una cipolla grossa tritata, un uovo, quattro cucchiai circa di farina, sale, pepe, olio. Si mescolano gli ingredienti fino ad amalgamarli bene e ad ottenere un composto di consistenza cremosa. Nell'olio abbondante che bolle in una padella larga, versare un cucchiaione da portata per volta del preparato. Far dorare bene da una parte e dall'altra le frittelle piatte che si formano e servire caldissimo, accompagnando con insalata, marmellata, mais cotte, o salse più o meno piccanti.

Ristorante « Calasso », Torino

V^B elementare P. Micca

Domenica Bambara, Marco Bessone, Mauro Carli, Pietro Paolo Consoli, Ferruccio Falsetti, Danilo Gavello, Rocco Napoli, Gerardo Porcelli, Pietro Russo, Laura Bona, Monica Cascina, Carmela Calaianni, M. Letizia Di Tommaso, Bruna Frisoli, Angela Gavello, M. Carmela Muinella, Germana Montù, Claudia Poggiaioli, Rosanna Sobrero, Keiti Zennaro. Insegnanti Cinzia Colombo, Giovanna Montù.

MARIE CLAIRE
PELLICCERIE
C.SO TRAPANI 116 / TORINO TEL. 335.85.25
SALDI
pellicce pregiate modelli di classe
VISUAL

alla Fonte dei Pizzi
VIA DELLE ORFANE, 2 - TORINO - TELEFONO 542.543
Pizzi, ricami per vestiti, camicette e biancheria. Specialità pizzi per tovaglie, camici e veli per chiesa. Vasto assortimento coprimobili, pizzi Venezia Cantù Bruxelles. Filati e telerie da ricamo. Servizi tavola e tè lavorati a mano.

PELLICCERIA F.lli GIORGI
LIQUIDAZIONE TRADIZIONALE
DI CAPI CONFEZIONATI SELEZIONATI
TORINO, via S. Francesco da Paola 18, tel. 535.829
Corso Vittorio Emanuele 19, tel. 655.175
VERCELLI, Via Cavour 3 - Tel. 2660

per vincere la sordità
occorrono solo 20 secondi
Provate anche voi gratuitamente il "DISCRETO": il nuovo sistema MAICO senza fili, senza occhiali, senza tubetti.
E' TOTALMENTE INVISIBILE
MAICO VIA MAGENTA, 20 TORINO - TEL. 541.767

una buona abitudine: tutti i giorni a casa tua
LA STAMPA
in abbonamento

Abbonamento per la durata di:	Con 7 numeri alla settimana (lunedì-domenica)	Con 6 numeri alla settimana (martedì-domenica o lunedì-sabato)	Con 5 numeri alla settimana (martedì-sabato o lunedì-venerdì)
12 mesi	L. 46.500	L. 40.000	L. 33.500
6 mesi	L. 24.500	L. 21.000	L. 17.500
3 mesi	L. 12.800	L. 11.000	L. 9.200

Solo per Torino (escluse le zone di estrema periferia), per recapito a domicilio entro le ore 7,30:
+ L. 3.000 abbonamento annuale
+ L. 1.500 abbonamento semestrale
+ L. 750 abbonamento trimestrale
telefona subito al 65.68

ECONOMICI

Gli avvisi si ordinano presso: TORINO, via Roma 80 - via Marenco 32; MILANO, via Gaetano Negri 8/10; BOLOGNA, via Rizzoli 38; BOLZANO, via Portici 35; BRESSANONE, via Bastioni 2; GENOVA, via E. Vernazza 23; GORIZIA, corso Italia 99; IMPERIA, corso Matteotti 16; MANTOVA, corso V. Emanuele 3; MERANO, corso Libertà 29; MONFALCONE, via Duca d'Aosta 102; NAPOLI, via Roma 148; NOVARA, corso della Vittoria 2; ROMA, via Quattro Fontane 16; ROVERETO, corso Rosmini 53/5; SANREMO, via Gioberti 47; SAVONA, via Astengo 1; TRENTO, piazza Mario Pasi 18; TRIESTE, Galleria Tergesteo; UDINE, via della Prefettura 8, oltreché presso tutti i corrispondenti della Publikompass S.p.A. Coloro che intendono inoltrare la loro richiesta per corrispondenza possono scrivere a: **Publikompass S.p.A., corso Massimo d'Azeglio 60 — 10126 Torino.** Il prezzo delle inserzioni deve essere corrisposto anticipatamente per contanti o vaglia. Esso risulta dal prodotto del numero di righe (minimo 3: la riga è composta di 40 battute, interspazi compresi) per la tariffa della Rubrica, con l'aggiunta delle imposte pari al 14% globale.

La tariffa è di L. 1100 la riga. **Rubrica 6:** operai/impiegati **L. 600**, tecnici L. 700, dirigenti **L. 900. Rubrica 9 e 11** (domande) **L. 600.** Avvisi urgenti, data fissa o neretti: il doppio. Neretti urgenti, data fissa o urgentissimi: il triplo.

E' ammessa l'inclusione nel testo di lettere alfabetiche di richiamo in carattere maiuscolo (oltre quella iniziale) e per ognuna di esse sarà corrisposto un supplemento di L. 200. Coloro che desiderano rimanere ignoti ai lettori possono utilizzare il servizio cassette aggiungendo al testo dell'avviso la frase: «**Scrivere: Publikompass n... 10100 Torino**»: l'importo del nolo cassetta è di L. 400 per decade, oltre un rimborso di L. 900 per le spese di recapito corrispondenza. **La Publikompass S.p.A.** è, a tutti gli effetti, unica destinataria della corrispondenza indirizzata alle cassette. Essa ha il diritto di verificare le lettere e di incasellare soltanto quelle strettamente inerenti agli annunci, non inoltrando ogni altra forma di corrispondenza, stampati, circolari o lettere di propaganda. Tutte le lettere indirizzate alle cassette debbono essere inviate per posta e saranno respinte se assicurate o raccomandate.

Per uno speciale accordo intervenuto con l'ISTITUTO BANCARIO SAN PAOLO DI TORINO, con le CASSE DI RISPARMIO DI TORINO, DI GENOVA E IMPERIA e DI SAVONA, gli avvisi possono essere ordinati presso tutte le Sedi o Dipendenze di queste Banche esistenti in Italia.

2 *Affari e capitali*

A.A.A. A.A.A. MUTUI ipotecari a proprietari di alloggi prestiti fiduciarie liberi professionisti commercianti artigiani medici o farmacisti impiegati, operai massima cortesia celerità e riservatezza
FINCOTEX S.p.A.
corso Francia 15, telefoni 760.203 - 779.826.

A.A.A.A.A. CIFIT concede prestiti personali sino a 2 anni e mutui ipotecari sino a 10 anni senza cambiali. Telefonare 682.726.
A.A.A.A. CASALINGHE impiegati, operai, artigiani concedonsi prestiti immediati senza cambiali in banca, serietà riservatezza assoluta. Telefono 579.797.

A.A.A.A. PRESTITI facili a operai impiegati artigiani e commercianti. Rapidità e riservatezza. Cessione del quinto.
FINDOMUS
Torino, via XX Settembre 51, telefonare 532.523.

A. ATTENZIONE se vuol un prestito sicuro vieni da noi ti diamo soldi in giornata. Corso Sommeiller 10, 683.962 - 650.5953.
A. FINANZIAMO stipendiati, casalinghe, correntisti bancari. C. Giulio Cesare 150. Telefono 233.861 238.913 velocità e riservatezza.
A tutti i lavoratori prestiti sulla fiducia via Garibaldi 37. Telefoni 548.074 - 538.777.
BENVENUTI! Denaro contante a tutti subito via Mollier 20. Telefono 794.990 correttezza.
PRIVATAMENTE e in poche ore prestiti a tutti senza garanzie o ipotecari, volendo visite a domicilio, 533.067.

3 *Aziende, negozi*

ACQUISTASI licenza tabella 12 (mobili casalinghi ecc.) rapida trattativa, pagamento contanti. Telef. 251.695.
ATTENZIONE se volete rilevare una attività un negozio un'azienda abbiamo numerose proposte da sottoporvi. Studio Bonino, via Francesco Baracca 18, telefono 251.695.
AUTONOLEGGIO vendo 4 pulmini diesel seminuovi licenze di noleggio lavoro assicurato lire 38 milioni telefono 443.223 Bollo.
BAR cremeria zona intenso passaggio incasso rilevante cediamo 25 milioni studio Sassi via Garibaldi 5.
BONINO 251.695 cede pasticceria rivendita pane in zona di forte passaggio alto utile incrementabile causa trasferimento.
DI SALVATORE corso Turati 11 cede corsetteria ortopedia sanitari ottimo avviamento venticinquennale arredamento moderno funzionale scelta clientela fissa.
DI SALVATORE corso Turati 11 cede autocarrozzeria decennale completa e moderna attrezzatura cabina forno impianto elettronico assetto ruote scelta clientela.
DI SALVATORE corso Turati 11 cede avviato negozio mobili in genere zona S. Rita buon reddito incrementabile.
DI SALVATORE corso Turati 11 cede merceria maglierie chincaglierie avviamento 28 anni ottimo incasso vero affare.
FRANA cede self service primizie zona signorile incasso annuo 45 milioni dimostrabili incrementabili. Telefonare 511.090 - 545.129.
FRANA cede abbigliamento bimbi avviatissimo super arredato elevato utile dimostrabile, prezzo affare. Telefonare 511.090 - 545.129.
FRANA cede tipografia moderna attrezzata composizione stampa rilegatura confezione libri giornali e affini. Telefonare 511.090
FRANA cede bar analcolico latteria zona Stadio 200 mila media giornaliera forti utili. Telefonare 511.090 - 545.129.

Smettiamo d'avere paura di chi sembra diverso.
Prendiamo esempio dai bambini.

Molto spesso, i grandi non vedono di buon occhio l'amicizia che può nascere a scuola tra un bambino sano ed uno handicappato.
Perché, molto spesso, i grandi hanno paura di chi credono diverso.
Ma i bambini handicappati non sono diversi dagli altri bambini. Sono solo più sfortunati.
E hanno diritto, come tutti i bambini, ad andare a scuola.
Stato, Regioni, Province e Comuni dovrebbero decidersi ad affrontare il problema una volta per tutte. Le autorità scolastiche dovrebbero impegnarsi a superare la mancanza di mezzi e di strutture. I genitori dei bambini sani dovrebbero mettere da parte i loro egoismi. Tutti, insomma, dovremmo sentire l'importanza di fare personalmente un piccolo sforzo per aiutare i bambini handicappati a fare il loro ingresso nella scuola e nella società.

Aiutiamo i bambini handicappati a inserirsi nella scuola.

PUBBLICITÀ PROGRESSO
Campagne di utilità sociale. Realizzate e pubblicate gratuitamente.

FRANA cede vera occasione commestibili incasso giornaliero 90 mila, richiesta 4 milioni. Tivoli, telefono 511.090 - 545.129.
FRANA cede pastificio salumificio moderno 3vetrine vaste licenze oltre 150 mila giornaliere incrementabili. Telefonare 511.090.
FRANA cede rivendita pane pasticceria redditizia causa ritiro commercio alloggio trattabili 7 milioni 500 mila. Telefonare 511 090 - 545.129.
FRANA cede latteria moderna in posizione commercialissima senza concorrenza incasso annuo 52 milioni. Telefonare 511.090 545.129.
FRANA cede ristorante bar super self service moderno zona commercialissima adatto famiglia. Telefonare 511.090 545.129
MONCALIERI centro cedesi avviato piccolo market generi alimentari L. 12 milioni trattabili. Tel. 640.6173.
PASTICCERIA cremeria vasti eleganti saloni laboratorio dehor alloggio zona grande passaggio Torino Laghi telefono 581.694.
PASTICCERIA gelateria Moncalieri attrezzatura moderna 100 mila giornaliere cediamo 15 milioni studio Sassi via Garibaldi 5.
PORTA Palazzo avviato ingrosso mercerie e confezioni attività trentennale cedesi. Telefonare 756.625.
RICERCASI in gerenza bar torrefazione ristorante o mini market alimentari massime garanzie. Telef. 251.695.
TAIT cede negozio di lusso centrale abbigliamento e confezioni arredamento signorile mq 400 L. 60 milioni. Tel. 441.765.
TINTORIA ottimo reddito cedesi zona Parella. Tel. 533.267.
TORINO via Genova cedesi avviata tintoria incasso mensile L. 600 mila richiesta L. 8 milioni. Tel. 640.6173.
TORREFAZIONE S. Paolo orario ridotto incasso 160 mila giornaliero cedesi motivi famiglia Troglia corso Regina Margherita 168 tel. 238.606.

4 *Terreni*

EDIL-NIKE vende Moncalieri terreno industriale copertura mq 1000 progetto approvato e recintato. Telefonare 665.880.
ZONA Vanchiglia immobile da ristrutturare progetto approvato per tre alloggi ciascuno di mq 90 33 milioni. Majora 756.625.

5 *Locali e negozi*

domande

CERCASI in affitto locali uso ufficio zona centrale mq 110/180 e capannoni mq 200/300 qualunque zona. Telefono 772.556.
CERCASI in Torino o cintura locale industriale commerciale di mq 500 800 in affitto o acquisto. Telefonare 544.958.
CERCASI magazzino 500-600 mq uso deposito libri in Torino o immediata periferia. Tel. signor Leonardi al 696.1018.
GABETTI ricerca uffici e locali industriali qualsiasi zona. Telefono 5767.

offerte

ADIACENZE corso Matteotti affittasi locale piano negozio mq 100 circa uso ufficio o negozio telefonare ore ufficio 512.222 interno 45.
AFFITTASI locale al primo piano ingresso indipendente mq 100 adatto laboratorio o magazzino. Tel. 480.994 - 720.594.
AFFITTASI negozio con seminterrato vuoto zona Madonna di campagna. Telefonare 254.154.
AFFITTO magazzino seminterrato nuovo mq 3000, zona Cimitero. Telefonare 544.958.
BASSO fabbricato Vinovo centro 700 mq divisibile con locali uso ufficio spogliatoio più cortile cintato 820 mq 81 milioni più mutuo; occasione. Union Case 549.777.
CONSULEDILE 533.322 vende pressi corso Casale Madonna Pilone magazzino fronte via mq 90 accesso carraio 11 milioni.
CORSO Vittorio vendonsi muri negozio farmacia mq 53 reddito 850 mila nette prezzo 18 milioni studio Furbatto 544.566.
GABETTI vende via B. Galliari un negozio con retro mq 80 circa 13 milioni meno mutuo finanziario. Telefonare 5767.
GABETTI vende via Garibaldi angolo via della Consolata negozio mq 60 circa 25 milioni 400 meno mutuo finanziario. Telefonare 5767.
GABETTI vende corso Trapani 115 negozio mq 48 circa 15 milioni 500 mila meno mutuo finanziario. Telefonare 5767.
GRUGLIASCO affitto locale mq 2800 altezza 3,5 4,25 e palazzina uffici mq 600, mensili 3 milioni 400 mila. Telefonare 544.958.
LOCALE industriale 200 mq adiacente cimitero Sassi affittasi 200 mila. Telefonare 545.391.
MAGAZZENO 310 mq 2 servizi doppi ingressi pressi corso Inghilterra vendo facilitando. Tel. 540.767 - 518.263.
NEGOZIO panetteria Madonna Campagna bene affittato 9 milioni 500 mila. Tel. 581.735.
VENDESI Borgaretto in blocco o separatamente 20 box affittati 2 milioni 600 mila caduno vero affarone telefonare Magro 510.564 oppure 358.0186.

7 *Offerte lavoro e impiego*

operai, autisti, fattorini

BATTILASTRA esperti cesoia e piegatrici cerca industria Trofarello. Scrivere: «Publikompass 490 — 10100 Torino».
COLLABORATRICE domestica 20-40 anni fissa cercasi; camera singola con televisore, referenze. Tel. 337.045.
FAMIGLIA 3 adulti impiegati assume domestica fissa fidata tutti i lavori di casa. Tel. 834.061.
MECCANICO veramente esperto cerca Arcar Concessionaria Alfa Romeo, corso Trieste 19, Moncalieri.
REFERENZIATA fissa cercasi come collaboratrice domestica presso famiglia ottimo stipendio. Telefonare 830.581.
PERSONA sola sana anziana cerca domestica pensionata fissa buon trattamento referenziata zona Statuto. Tel. 755.727.

impiegati

AZIENDA LEADER
cerca elementi da inserire proprio organico richiedesi istruzione media volontà di emergere predisposizione ai contatti umani offresi stipendio fisso ed inquadramento di legge presentarsi ore ufficio dottor Volpi corso Dante 2.

8 *Rappresentanti*

AGENTI settore articoli regalo argenti ceramiche porcellane artistiche cercansi per abbinamento zone Torino e provincia presentarsi corso Dante 51 Arcap.
GIOVANI produttori dinamici militesenti cerca Arcar Concessionaria Alfa Romeo, corso Trieste 19, Moncalieri.
ISTITUTO torinese inserirebbe in settore commerciale 4 elementi massimo 30enni con cultura media volenterosi affermarsi economicamente o professionalmente alla propria offresi fisso mensile rimborso spese e premi. Presentarsi giorno ore ufficio: M. D'Azeglio corso Re Umberto 40 scala C.

13 *Autonoleggi*

AUTONOLEGGIO vetture con tariffe differenziate secondo l'uso, esempio: vettura Fiat 500 8 ore di noleggio a 50 km compresi L. 3500. Non richiesti limiti di età o anzianità patente. Telefonare per informazioni al 687.514.

15 *Autovetture*

A.A. ECCEZIONALE svendita vetture nuove usate senza anticipo comode rate, vasto assortimento. Graglia, via Nizza 133.
A.A. FIERA dell'auto dispone ogni tipo e marca nuove usate garantite. Formule pagamento vostro piacere anche senza cambiali, quando avete visitato tutti visitate noi. Grazie. Corso Siracusa 33.
A.A. L'OCCASIONE che aspettavate svendiamo oltre 100 vetture (con garanzia 6 mesi) per far posto ad altre in arrivo. Autodestefani compra vendita automobili, corso Grosseto 55 (vicino corso Vercelli). Telefono 293.992 anche festivi.
A L. 22 milioni 900 mila compreso mutuo vendo con mansarda 5 camere biservizi libero nuovo palazzina a Santena. Telefonare 610.836.
A Torino mercato dell'occasione vetture di tutti i tipi di tutte le marche con garanzia 6 mesi minimo anticipo grandissima esposizione. Lincarauto automobili Torino, corso Principe Oddone 68 (anche festivi).
A 112 del 74 come nuove pochissimi km unico proprietario. Automarkets corso Grosseto 318 tel. 739.5353.

ACQUISTIAMO
cerchiamo vetture 2 o 3 anni offriamo il prezzo migliore. Lincarauto, corso Principe Oddone 68 (anche festivi).

ACQUISTIAMO pagando massimo: 500 126 A112 127 Alfa Romeo Fulvia Beta, corso Raffaello 3, telefono 658.001.
ALFAROMEO Alfetta 1.6 di funzionario 10 mesi perfetta qualsiasi prova garanzia vende Sogea corso Siracusa 40.
ALFAROMEO Alfasud di funzionario ruote lega tutti accessori. Recente pochi km vende Sogea corso Siracusa 40.
ALFAROMEO Alfasud vasto assortimento usato scelta colori anno prezzo. Sogea vende corso Siracusa 40.
ALLA Saia corso Giulio Cesare 202, telefono 265.756, 850 promiscuo 72-75, 850 furgone 69-73-76, 127 76, 128 73-74-76, 131 Special 1300 75-76, 131 familiare 75, 124 familiare 71-72-73, Alfa 1300 Super 75, Alfa 2000 74, R6 1100 73-75, Kadett Caravans 1000 74-76, Ascona 12 76, Manta 12 76, Rekord Diesel 74-75, Rekord diesel familiare 74, Transit diesel promiscuo 73.
ALLA Sogea Alfa Romeo vasto assortimento Mini Minor anno colore e prezzo vende Sogea corso Siracusa 40.

ARCAR
Alfetta vasto assortimento di età di colori e di prezzi vende Arcar Concessionaria Alfa Romeo, corso Trieste 19, Moncalieri.

ATTENZIONE vendesi minimo anticipo vasta gamma vetture d'occasione garanzia. corso Orbassano 72, telefonare 581.008 Autocommercio.

AUTOMARKETS
Diesel Opel Rekord del 75 unico proprietario pochi km corso Principe Eugenio 11 Torino tel. 539.595.

AUTOMARKETS
Citroen ID 20 5 marce beige unico proprietario disponibile per qualsiasi prova. Corso Principe Eugenio 11 Torino tel. 539.595.

AUTOMARKETS
Volkswagen Maggiolino del 75 unico proprietario pochi km bellissima vera occasione corso Principe Eugenio 11 Torino tel. 539.595.

AUTOMARKETS
Renault R 12 TS del 73 unico proprietario ricondizionata disponibile per qualsiasi prova: Corso Principe Eugenio 11 Torino tel. 539.595.

AUTOMARKETS
Crysler 180 del 72 metallizzato unico proprietario impianto a metano disponibile per qualsiasi prova corso Principe Eugenio 11 Torino tel. 539.595.

AUTOMARKETS
vasto assortimento colori Fiat 500 F, 500 L, 126, 127, 128 tutte ricondizionate e disponibili per qualsiasi prova e assistenza garantita. Corso Principe Eugenio 11 Torino tel. 539.595.

A112 Elegant semestrale garanzia pochi km qualsiasi prova Sogea vende corso Siracusa 40.

CO. AUTO
Transit Diesel 9 posti 12 mesi rossa garanzia 10 mila km corso Francia 94 Collegno (Borgata Paradiso).

BMW 3000 CSI vetri elettrici aria condizionata altri accessori in perfetto stato vendesi. Tel. 842.495.

CO. AUTO
Dyane 6 1970 unico proprietario beige corso Francia 94 Collegno (Borgata Paradiso).

COMPERIAMO
subito ogni tipo di auto al massimo prezzo. Autodestefani corso Grosseto 55.

COMPERIAMO urgentemente vetture di qualsiasi tipo immediato pagamento valutazione altissima. Autocommercio corso Orbassano 72, tel. 581.008.
DIESEL Opel Rekord del '72 e '75 vende concessionaria Opel. Telefoni 958.7257 - 958.0533.

DYANE 6
la 5 porte super utilitaria, consegna sollecita. Rateazioni prestitempo 29 mesi, permute. Franscar, corso Vittorio Emanuele 208, telefono 758 282 corso Sebastopoli 272. Telefonare 323.893.

FIAT 124 coupé 1600 rosso anno 1973 impianto gas molto bello vende Sogea corso Siracusa 40.
FIAT 127 blu semestrale, 127 del 72, Fiat 127 del 71 visibili Automarkets corso Grosseto 318 tel. 739.5353.
FIAT 128 4 porte 1100 anno 1973 meccanicamente revisionato Sogea vende corso Siracusa 40.

FORTE SCONTO
sulle vetture d'occasione, prima di acquistare visitateci, le più belle occasioni in corso Orbassano 72, Società Autocommercio.

FULVIA berlina del 70 motore revisionato in garanzia. Automarkets corso Grosseto 318 tel. 739.5353.
FULVIA coupé anno 1974 perfetto unico proprietario pochi km qualsiasi prova Sogea vende corso Siracusa 40.

INVITO
a provare le Simca Chrysler tutta la nuova gamma 77 valutazione altissima della vostra vettura offerte eccezionali. Lincarauto concessionaria Simca, corso P. Oddone 68 Torino (anche festivi).

ITALCAR S.p.A. concessionaria corso Turati 63, telefono 505.252 consegne sollecite di tutta la prestigiosa produzione Bmw berline linea 3 e linea 5 prestigiose coupé linea 6.

LANCAR
Concessionaria Lancia Autobianchi ottime occasioni usato, corso Regina Margherita 270.

LANCIA Beta coupé del 75 amaranto vera occasione visibile Automarkets corso Grosseto 318 tel. 739.5353.
LAND ROVER 88 benzina diesel Jeep CJ3 diesel hard-top recenti vende permuta G.B. Auto, corso Brescia 18, telefono 850.805.
OPEL Diesel 2,1 lusso del 74 fine poco usata vera occasione. Automarkets corso Grosseto 318 tel. 739.5353.
PEUGEOT 204 Diesel familiare del 73 in perfetto stato. Automarkets corso Grosseto 318 tel. 739.5353.
PEUGEOT 304 beige unico proprietario qualsiasi prova anno 1974 vende Sogea corso Siracusa 40.

PREZZI IMBATTIBILI
abbiamo occasioni ogni tipo di vetture grandiosa esposizione. Lincarauto Automobili Torino, corso P. Oddone 68 (anche festivi).

PRIVATO vende a privato Alfetta coupé metallizzata anni 2 perfette condizioni, 40 mila km reali. Telefonare 753.762.
R 4 del 75, R 4 del 70 71 72 tutte in garanzia visibili Automarkets corso Grosseto 318 tel. 739.5353.
R 5 del 74 amaranto in perfetto stato accessoriatissima. Automarkets corso Grosseto 318 tel. 739.5353.
R 6 del 75 pochi km del 72 bianca, R 6 del 70 rossa. Automarkets corso Grosseto 318 tel. 739.5353.

RENAULT
concessionaria Solma mette a vostra disposizione per prova e dimostrazione tutta la gamma vetture Renault nuove e offre con le stesse garanzie del nuovo assortimento occasioni R4, R5, R6, R16, coupé poco anticipo lunghe rateazioni Solma, corso Giulio Cesare 186. Telefoni 205.1977 - 205.2005.

RENAULT Concessionaria Gruppo Marollo, corso Dante 44, tel. 694.713/14, Filiale corso Casale 158 tel. 877.701, rateato fino a 36 mesi minimo anticipo occasioni con garanzia servizio assistenza autonoleggio ricambi originali boutique, accessori.
RENAULT R5 verde metallizzato anno 1974 unico proprietario ricondizionato vende Sogea corso Siracusa 40

SEMESTRALI
126, 127, 128 3p, A112, 131, Lancia assortimento usato. Rateazioni permute garanzia. Scofit, corso Turati 15, tel. 599.878.

UNICO proprietario vende Mini 1001 km 35 mila e Mini Cooper 1300 km 26 mila visibile via Principessa Clotilde 17. Telefonare 487.160.
VENDIAMO rateando selezionate 500-126 A112 127 128, Alfa Romeo, Fulvia Beta, corso Raffaello 3, telefono 658.001.
VOLKSWAGEN Maggiolino del 74 Maggiolino 1,3 del 73. Automarkets corso Grosseto 318 tel. 739.5353.

100 COMMERCIALI
Autocarri: 750, 850, 238, 241, 242, 615, 616, Fiat 90 NL, 625, Volkswagen, Ford Transit, Mercedes, OM, Saviem. Automarkets, corso Grosseto 318 tel. 739.5353.

100 COMMERCIALI
Furgoni: 750, 850, 238, 242, Ford Transit, Mercedes, Opel. Automarkets corso Grosseto 318 tel. 739.5353.

100 COMMERCIALI
Pulmini: 750, 850, 238, Ford Transit, Volkswagen, Mercedes. Automarkets corso Grosseto 318 tel. 739.5353.

100 COMMERCIALI
Carrozzerie speciali: 238 uso frutta e verdura, Fiat 90 NC ribaltabile, Ford 50 ql cassone 8 metri, Simca uso carni, Ford 50 ql ribaltabile, Volkswagen doppia cabina. Automarkets corso Grosseto 318 tel. 739.5353.

500 L del 71 arancio come nuova unico proprietario. Automarkets corso Grosseto 318 tel. 739.5353.

16 *Motocicli*

ATTENZIONE ATTENZIONE
Yamaha 350 con prezzo favoloso consegna immediata. Motomarket corso G. Cesare 175 tel. 202.204.

(Continua)

PROCESSATI A IVREA

Due mariti troppo violenti

(r. a.) I giudici eporediesi devono esaminare oggi un caso di contrasto tra coniugi che rischiò quattro anni fa di trasformarsi in tragedia. Per protestare, perché a suo dire la moglie, da cui viveva separato, non gli faceva vedere i figli, un operaio di Ivrea, Francesco Putzu, 52 anni, rubò un fucile da caccia ed andò ad appostarsi nei pressi del luogo di lavoro della moglie «per spaventarla».

La donna, Antonia Maria Soggia, 37 anni, aveva però notato il marito armato e, preoccupata, aveva informato gli agenti i quali, intervenuti sul posto, trovarono l'uomo nascosto fra alcuni cespugli. «Non avevo intenzione di farle del male — *disse* — volevo soltanto convincerla a farmi vedere i bambini, Marinella e Paolo».

La donna, dal canto suo, spiegò che i bambini le erano stati affidati dal giudice, a conclusione della causa di separazione e che non era sua intenzione impedire di farli incontrare con il padre. «Lui però è un violento e spesso è ubriaco, quindi è difficile trovare il momento buono».

A conclusione delle indagini, svolte dagli agenti, il giudice istruttore ha rinviato a giudizio il Putzu, per minacce alla moglie, per il furto del fucile rubato ad Andrate nella casa del cognato e per porto abusivo d'arma da fuoco. Il Putzu ha affidato la propria difesa all'avv. Campanale.

● *Un marito troppo violento sarà giudicato oggi dal tribunale di Ivrea. Si tratta di Giovanni De Zan, 47 anni, abitante a San Giusto Canavese. Secondo l'accusa l'uomo, roso da ingiustificata gelosia, avrebbe più volte picchiato la moglie, Giuseppina Visturino di 37 anni. L'episodio che ha provocato il rinvio a giudizio avvenne nel luglio 1972.*

I due coniugi ebbero un ennesimo litigio ed il De Zan ad un certo punto colpì la moglie a calci e a pugni, causandole lesioni guarite in oltre un mese. Per soccorrere la donna dovettero accorrere alcune vicine che riferirono poi i fatti ai carabinieri, i quali aprirono un'inchiesta.

BILANCI IN PROVINCIA

VILLASTELLONE
Nuova scuola media

(i. c.) Si è riunito ieri sera a Villastellone il Consiglio comunale. Era la prima seduta del '77. Tra gli argomenti di cui si è parlato, la nuova scuola media, il cui costo è di 432 milioni (reperiti tramite uno stanziamento di 270 milioni offerti dalla Regione Piemonte, 170 milioni (Stato) e il resto della somma dai fondi dell'amministrazione.

Per la costruzione della scuola media, è stato bandito un concorso privato per l'appalto relativo ad un complesso di dodici aule e una palestra.

Tra le altre delibere, approvazione alla trattativa privata dei lavori del primo lotto della fognatura a destra della ferrovia e l'attraversamento delle tubazioni della linea ferroviaria. Anche approvata la convenzione per il servizio consultoriale e di medicina scolastica.

SANTENA
"Il minimo per vivere"

(i. c.) *Gli amministratori di Santena, democristiani e socialdemocratici, si riuniranno questa sera per discutere il bilancio. Le spese e le entrate pareggiano su un miliardo e 782 milioni. Tale pareggio è stato reso possibile con mutui per 892 milioni.* «Abbiamo il minimo indispensabile per sopravvivere» *ha detto il sindaco Ollino durante un'assemblea aperta in cui è stato spiegato il bilancio alla popolazione.* «Siamo in dovere di ridimensionare tutte le spese di bilancio» *hanno sottolineato i socialdemocratici.*

Durante il dibattito di sabato scorso sono arrivate diverse critiche da parte dell'opposizione. In particolare il comunista Anchisi ha giudicato «gonfiate» le somme che riguardano le spese per la costruzione dell'asilo nido (104 milioni), ed ha criticato le spese destinate allo sport; ha poi richiesto una strategia più concreta per l'edilizia economica popolare.

A proposito della scuola, la direttrice delle elementari di Santena, professoressa D'Onofrio, ha sottolineato come le scuole di Santena si trovino in uno stato pietoso: «I locali sono inadeguati ai bambini e c'è il problema del personale che è sottoposto a turni impossibili».

AVIGLIANA: Condannato per truffa

L'operaio Mario Procacciante, di 39 anni, abitante a Giaveno, è stato condannato dal pretore di Avigliana, dott. Fuiano, ad otto mesi di reclusione ed al pagamento delle spese processuali per simulazione di reato a scopo di truffa ad una società assicuratrice.

Il Procacciante aveva denunciato ai carabinieri di Giaveno, nel gennaio 1976, il furto della sua auto. Dopo una breve indagine, i carabinieri avevano accertato però che la vettura, in seguito ad avarie, era stata ricoverata dal proprietario presso un'autorimessa di Avigliana e successivamente trasferita.

Le modifiche decise dalla Regione

Ridotte a Bardonecchia tre zone "d'espansione"

Assemblea a Bardonecchia sul piano regolatore. Il documento urbanistico, modificato nel 1973 con una variante adottata dall'attuale giunta democristiana, finora era solamente adottato dal comune, poiché non era ancora stato approvato dall'assessorato regionale all'urbanistica.

La Regione Piemonte ha ora modificato il piano regolatore e molte parti, tra cui le «zone d'espansione» di Millaures, Melezet, Les Arnauds, sono state ridotte e tramutate in zone agricole normali. Il sindaco Mario Corino, democristiano, ha detto: «*Riducendo gli indici di fabbricazione si sarebbe ottenuto il medesimo risultato di ridurre le zone di sviluppo*». Le undicimila unità insediative previste in quindici anni sono state ridotte a ottomila. L'area per l'edilizia pubblica della legge 167 è stata bocciata. Si dovrà rifare. Numerose sono le modifiche apportate dalla Regione in seguito alle osservazioni presentate.

La Regione, nel corso dell'assemblea, è diventata la maggiore imputata sul piano urbanistico di Bardonecchia, come se il piano regolatore presentato inizialmente dal Comune fosse stato perfetto. Il che non era, poiché numerose erano state le osservazioni presentate dai cittadini e dai gruppi economici, i quali sono stati accontentati quasi completamente nelle loro richieste sugli impianti di risalita.

L'architetto Becchi ha illustrato le modifiche effettuate anche nel regolamento edilizio e ha precisato che se il Comune non recepirà le controdeduzioni regionali il piano rischia di dover essere rifatto. Il sindaco ha precisato che formerà una commissione urbanistica consultiva composta dalle forze politiche, sindacali e di categoria per una azione esecutiva sul piano regolatore con sedute aperte. Comunque sembra che la giunta comunale intenda pronunciarsi favorevolmente sulle modifiche apportate, anche perché sono già passati tre anni e mezzo dalla presentazione. Stasera sull'argomento seduta del Consiglio comunale.

● **IVREA** — Accusate di avere occultato alcune prove di un incidente stradale del quale erano state protagoniste quattro mesi or sono, due persone di Donnaz sono state arrestate dai carabinieri di Ivrea. Sono Martino Ozel Ballot, 46 anni, e Virginia Maria Nicco, 51 anni.

Il 31 agosto un operaio in motoretta, Ernesto Bosorin, riportò gravissime ferite che ne provocarono, alcuni giorni dopo, la morte. Secondo l'accusa, i due cercarono di cancellare dalla strada le tracce dello scontro. Dopo l'interrogatorio i due sono stati messi in libertà provvisoria.

GIAVENO
Segreteria scolastica e mobili

(e. d. a.) *In merito alla notizia «Assunzioni inutili», il sindaco di Giaveno, Luigi Cugno, ci ha fatto questa precisazione:* «La Direzione didattica — *ha detto il sindaco* — per gli applicati assegnati al Circolo con incarichi di segreteria aveva chiesto al Comune l'arredamento degli uffici. Poiché il bilancio del Comune è già deficitario, la nuova ed imprevista spesa avrebbe aggravato la situazione. Abbiamo discusso di questo con la Direzione, e questa ha dimostrato la sua comprensione rinunciando all'arredamento. Per il momento, i nuovi arrivati si sono accontentati dei mobili già in dotazione».

SETTIMO, battibecchi in Comune

"Troppo caro il cavalcavia"

(p. g.) Continuano a Settimo le polemiche, i colpi di spillo tra maggioranza e opposizione dopo l'approvazione del bilancio preventivo del Comune. Sul documento programmatico, presentato dalla giunta di sinistra, tutti i gruppi di minoranza (dc, psdi, pli, pri) avevano abbandonato l'aula al momento della votazione, dopo essersi rifiutati di prendere parte alla discussione «non essendo preparati». *Era una protesta perché la relazione sul bilancio era stata consegnata ai consiglieri* «solo undici giorni prima» *(anche se a termini di legge ne bastano cinque).*

Comunisti e socialisti avevano giudicato «irresponsabile» *l'atteggiamento della minoranza. I quattro partiti di opposizione replicano ora che la minoranza non vuole essere «responsabile» dell'attuale conduzione politica ed economica della città.* «La maggioranza socialcomunista è la sola responsabile del malservizio e della cattiva amministrazione», *e portano questo esempio:* «Il cavalcavia di corso Piemonte, appaltato per la somma di 360 milioni, con anticipo del 50 per cento dell'importo all'inizio dei lavori, dopo la nona revisione dei prezzi supera già la spesa di un miliardo e mezzo, e siamo solo a metà dell'opera. Giudichino i cittadini — *conclude il documento* — se questa è buona amministrazione».

● **IVREA** — Diversi arresti, sei persone denunciate, una decina di armi e circa duecento proiettili sequestrati, sei patenti e tre libretti di circolazione ritirati, refurtiva per tre milioni di lire recuperata, 142 contravvenzioni per infrazioni al codice della strada o alle leggi fiscali (bollo, una tantum, ecc.) costituiscono il bilancio dell'azione preventiva che ha visto impegnati tutti i carabinieri della compagnia di Ivrea.

(Segue da pagina 6)

Cristianamente è mancato

Enrico Gottini

A funerali avvenuti ne danno il triste annuncio la moglie **Maddalena**, i figli **Marco** e **Alberto**, la nuora **Brunella**, la piccola **Gioia**, amici e parenti tutti.
— **Collegno**, 6 febbraio 1977.

Le famiglie **Orsini, Gilmozzi, Casiri...** si uniscono al dolore per la perdita dello zio **ENRICO**.

Partecipano al lutto di Marco gli amici:
Mario Calosso
Andrea Carelli
Michele Coppola
Danilo D'Aquila
Angelo Ella
Gennaro Napolitano
Franco Oddenino
Benedetto Russo
Lorenzo Simone.

E' mancato all'affetto dei suoi cari

Antonio Francesco Democrito

Ne danno il doloroso annuncio la moglie **Natalia**, le figlie **Marina** e **Marcella**, cognati, suoceri, zii, cugini, nipoti e parenti tutti. I funerali avranno luogo mercoledì 9 alle ore 8,45 nella parrocchia «Madonna delle Rose». La presente è partecipazione e ringraziamento.
— **Torino**, 7 febbraio 1977.

Gli zii e i cugini **Pasquario** piangono addolorati il caro **ANTONIO**.

Partecipano al dolore della famiglia Democrito i **Dipendenti Top Ten**.

Candido e Rinaldo De Giorgis partecipano sentitamente al dolore della famiglia.

E' mancato all'affetto dei suoi cari per un tragico incidente

Alessandro Visconti di Oleggio Castello

Nel profondo dolore ne danno l'annuncio la madre **Vincenza Palici di Suni della Planargia** il padre **Ottone** le sorelle **Orsina** e **Pisana** la nonna **Maria Palici di Suni della Planargia** la nonna **Anita Visconti di Oleggio Castello** lo zio **Nicolino** lo zio **Mario** con **Elena** la zia **Maria Teresa** la cugina **Francesca** col marito **Giorgio Tuccimini** e la piccola **Angelica** (tutti i parenti) e l'affezionata **Maria Grazia Piga**. Il rito funebre si è svolto lunedì 7 febbraio nella parrocchia di S. Caterina in Sassari.
— **Sassari**, 8 febbraio 1977.

Si è spenta

Giustina Scebran ved. Carena

La piangono, insieme a **Pierluigi** e **Nives**, cognati, nipoti, e tutti coloro che le hanno voluto bene. Benedizione ore 8,30 9 febbraio ospedale Martini via Tofane. Funerale a Borriana ore 15.
— **Torino**, 7 febbraio 1977.

Elsa e Alberto Sargian con nonno **Doro, Rosalba e Adriano** si uniscono al dolore di Pierluigi.

I **Soci del «Tennis Club Pino Torinese»** partecipano al dolore di Pierluigi Carena per la perdita della cara **MAMMA**.

E' mancata

Angiolina Maritano nata Bonino

Lo annunciano il marito **Marco**, la figlia **Elsa** col marito **Elio Fossa** e piccolo **Fulvio**, cognate, nipoti, cugini, parenti tutti. Un particolare ringraziamento al dottor **Fulvio Leonardi**, alle affezionate amiche **Pina e Gina Tenivella** per le assidue cure prestate. Funerali mercoledì 9 febbraio ore 10,30, via Giorgio Vecco 24.
— **Rivoli**, 7 febbraio 1977.

Il giorno 5 febbraio è mancato cristianamente dopo grave incidente

Lodovico Spogler
di anni 78

Lo annunciano il figlio **Franco** con la moglie **Giovanna** il nipote **Paolo** parenti tutti. Funerali 8 febbraio da via Chiabrera 37. Benedizione parrocchia Sacro Cuore Gesù via Nizza 56.
— **Torino**, 7 febbraio 1977.

Partecipano al dolore le famiglie **Piccoli Brondo Miola**.

E' mancato

Leonardo Valle

Lo annunciano l'adorata figlia **Luisa**, papà, mamma, fratello, suoceri, cognate parenti tutti. Funerali oggi martedì ore 15 dall'ospedale Martini via Tofane. La presente è partecipazione e ringraziamento.
— **Torino**, 7 febbraio 1977.

Beppe e Silvana De Ambrogio angosciati partecipano al dolore per la morte di **LEONARDO**.

Dopo lunghe sofferenze, cristianamente è mancata ai suoi cari

Maria Garella in Rosso
di anni 73

Costernati, ne danno il doloroso annuncio il marito **Vincenzo**, fratelli **Giovanni** e **Mario**, cognati, nipoti, parenti tutti. Funerali mercoledì 9 ore 15 da via Torino 190.
— **San Mauro Torinese**, 7 febbraio 1977.

E' mancata ai suoi cari

Giuseppina Scaglia ved. Cordero

La piangono il figlio **Luciano**, nuora, consuocera, fratelli, cognati e parenti tutti. Funerali martedì 8 ore 14,30 parrocchia S. Ermenegildo.
— **Torino**, 6 febbraio 1977.

Improvvisamente è mancato

Giuseppe Re
anni 36

Ne danno l'annuncio la moglie **Anna Braida** con **Sabina**, la mamma, fratelli, suocera, cognati, cognate, nipoti, cugini, parenti tutti. Funerali martedì 8, ore 14,15, via Rolle 13.
— **Venaria**, 7 febbraio 1977.

Cristianamente è mancata

Caterina Alessi

L'annunciano la sorella **Carlotta**, cognato, nipoti, parenti tutti. Funerali in Lanzo mercoledì 9 febbraio ore 10 da Villa Iris. Un particolare ringraziamento alla direzione e personale tutto della Casa di cura.
— **Torino**, 7 febbraio 1977.

E' mancato ai suoi cari

Matteo Depetris

Addolorati lo annunciano la moglie **Lucia Granero**, il figlio **Romano**, la nuora **Edda**, i nipoti **Claudio** e **Deborah** e parenti tutti. I funerali avranno luogo martedì 8 febbraio partendo dall'Ospedale Mauriziano di Torino alle ore 16.
— **Torino**, 7 febbraio 1977.

La **Filiale Tobo Trasporti** partecipa la scomparsa del

cav. Armando Masina
— **Torino**, 8 febbraio 1977.

Domenica 6 febbraio, dopo breve malattia ha concluso la sua operosa esistenza tutta dedicata allo studio e all'insegnamento il

prof. Giovanni Einaudi

Affranti ne danno il triste annunzio a quanti lo conobbero e stimarono il figlio **Mario** con la moglie **Anna** e i nipoti **Silvia** e **Franco** e i parenti tutti. La funzione funebre avrà luogo martedì 8 febbraio alle ore 11 presso la parrocchia di Benevagienna dove la salma sarà tumulata nella tomba di famiglia. Un particolare ringraziamento a don Salomone che lo ha assistito con cristiano conforto.
— **Torino**, 7 febbraio 1977.

Il **Presidente**, l'**Amministratore delegato** ed i **Consiglieri** della **Co.Mi.Ro. S.p.A.** prendono viva parte al grave lutto che ha colpito il cavaliere del lavoro avvocato Mario Einaudi per la perdita del padre

prof. Giovanni Einaudi
— **Roma**, 7 febbraio 1977.

Il **Presidente** del **Collegio Sindacale** ed i **Sindaci** della **Co.Mi.Ro. S.p.A.** prendono viva parte al grave lutto che ha colpito il cavaliere del lavoro avvocato **Mario** Einaudi per la scomparsa del padre

prof. Giovanni Einaudi
— **Roma**, 7 febbraio 1977.

Partecipano al lutto i **Dirigenti, Impiegati** e **Maestranze** della **Co.Mi.Ro. Corrado ed Esperia-Rolla**.

E' mancato

Clemente Moja
cavaliere Vittorio Veneto

Lo annunciano: la figlia **Giovanna** col marito **Lino Casola**, cognate, nipoti. Funerali martedì 8 corrente ore 16 da corso Umbria 9 bis alla parrocchia S. Stimmate.
— Torino, 8 febbraio 1977.

La cognata **Maria** e nipoti **Rina** e **Bo...** prendono parte al dolore di **Giovanna** per la scomparsa del suo caro **PAPA'**.

Prendono parte al lutto le famiglie: **Baiuella, Boffa, Battaglia, Comoretto, Gaglia, Garavoglia, Gili, Marchi, Marzola, Resia, Sacilot.**

Cristianamente è mancata

Gemma Ottone ved. Moriondo

Ne danno il doloroso annuncio: il figlio **Giuseppe** con la moglie **Mariuccia**, il fratello **Smeraldo**, cognati, nipoti. Funerali oggi 8 corrente alle ore 11,15 all'ospedale Mauriziano.
— **Torino**, 6 febbraio 1977.

Per tragico incidente è mancato all'affetto dei suoi cari

Umberto Bianco
appuntato P.S. in congedo

Lo annunciano: moglie, figli, nuora, sorella, fratello, cognati, la nipotina **Mariacristina** e parenti. Funerali mercoledì 9 ore 14,30 parrocchia Maria Ausiliatrice.
— **Torino**, 6 febbraio 1977.

La **Soc. Calorcomfort** si unisce al dolore della famiglia per l'immatura scomparsa del collaboratore

Carlo Aime
— **Torino**, 7 febbraio 1977.

I **Tecnici dello Studio Impregei** partecipano al lutto della famiglia per la scomparsa del collega

Carlo Aime
— **Torino**, 7 febbraio 1977.

Le famiglie **Farinet, Marucco** e **Brano** partecipano commosse al dolore della famiglia per la scomparsa del

dott. Giorgio Parini
— **Alba**, 7 febbraio 1977.

Il **Gruppo Anziani Sip - 1 Zona (Stipel)** esprime vive condoglianze alla famiglia per la scomparsa del socio

Giorgio Gioberti
— **Torino**, 8 febbraio 1972.

E' improvvisamente mancato all'affetto dei suoi cari

Pietro Gandolfi
Ispettore
Compagnia Savoia Assicurazioni

Ne danno l'annuncio: moglie, figli, fratello, genero, nipoti, parenti tutti. Funerali oggi ore 8,45 parrocchia Gesù Adolescente. Indi la cara salma proseguirà per Mirandola ove verrà tumulata. La presente è di partecipazione e ringraziamento.
— **Torino**, 8 febbraio 1977.

Agenti Savoia Assicurazioni e loro collaboratori partecipano al dolore della famiglia.

Aldo Actis Caporale e famiglie si associano al grave lutto.

Dopo un'intera vita di dedizione alla famiglia ed al lavoro, serenamente ha lasciato i suoi cari

Maria Ernesta Crescio ved. Feringa

A funerali avvenuti addolorati lo annunciano la figlia, la sorella, le cognate, i nipoti, i cugini e parenti tutti. Un particolare ringraziamento al dottor Giuseppe Indemini, alla signora Antonietta Poggi, alla signora Anna Boscolo e al personale tutto della Casa di Cura «Margherita» per l'affettuosa assistenza. Alle affezionate signore Lucia Gaglione e Maddalena Ansermino un riconoscente pensiero. Si ringraziano tutti coloro che hanno reso omaggio alla cara memoria.
— **Torino**, 8 febbraio 1977.

Cristianamente è mancato

Francesco Celoria
presidente Circolo Cit Turin

Danno doloroso annuncio figlio, nuora, parenti tutti. Funerali oggi ore 14,30 Ospedale Molinette.
— **Torino**, 8 febbraio 1977.

Il **Consiglio direttivo** e **Soci** del **Cit Turin** partecipano la scomparsa del presidente

cav. Francesco Celoria
— **Torino**, 8 febbraio 1977.

Maria Pia e **Carla** partecipano al dolore di Mario.

Dopo tanto soffrire è mancata la

dott.ssa Elisa Giacobino

Lo annunciano con immenso dolore: l'amica **Eugenia Macchi**, i cugini **Simondi, Pinacchi, Mortarotti** e **Bosoletto**. La cara salma sarà trasportata ad Osasco per essere tumulata il giorno 9 febbraio, alle ore 11, nella tomba di famiglia.
— Viverone, 7 febbraio 1977.

Partecipano al lutto **Nuccia** e **Maria Colombo, Frida Malan.**

(Continua a pag. 11)

Via P. Clotilde 89
angolo via Piria

In pieno Borgo « S. Donato », a due passi dalle direttrici di corso Regina, corso Tassoni, via S. Donato; comodissimo a tutti quei servizi sociali che è sempre più difficile reperire.
Uno stabile solido e robusto con facciata in paramano. Alloggi di varie metrature per tutte le esigenze. Possibilità abbinamenti.

Camera cucina ingresso bagno
da **7.500.000** a **9.500.000**
2 camere cucina ingresso bagno
da **10.800.000** a **11.200.000**
3 camere cucina ingresso bagno **15.900.000**

Via Ciriè 68
Borgaro

Uno stabile sicuramente valido, per posizione (residenza portici, attorniato da tutti i servizi sociali), per costruzione solidissima ed ottimamente rifinita, per prezzi, introvabili oggi in stabili nuovi ed abitabili subito.

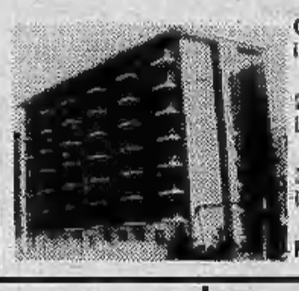

Camera tinello cucinino ingresso bagno ripostiglio
da **11.500.000**
2 camere tinello cucinino ingresso bagno ripostiglio
da **18.200.000**
3 camere tinello cucinino ingresso bagno ripostiglio
da **23.500.000**
MUTUO FONDIARIO

Via Bava
17 bis - 19 - 19 bis

Commercialissima posizione.
Stabile solidissimo dotato di termocentrale. Alloggi spaziosissimi con ogni comodità.
3 camere cameretta cucina bagno **17.400.000**
4 camere cucina bagno - **libero** **25.600.000**
Monocamere da **4.500.000**
Magazzini metrature varie
da **5.000.000** a **22.500.000**
FORTE MUTUO S. PAOLO

Via Bobbio 28
angolo via Spalato

Tra Crocetta e S. Paolo uno stabile di ottima fattura, recente, signorile, dotato di termocentrale e ascensore con alloggi spaziosissimi e luminosi di varie composizioni.
Camera cucina ingresso bagno
da **12.000.000**
2 camere cucina ingresso bagno
da **16.700.000**
Ufficio mq 130 con accesso indipendente **28.500.000**
Luminosi magazzini
da **16.500.000** a **36.000.000**
Ampie possibilità di pagamento

Via S. Ottavio 48

In posizione commercialissima. Uno stabile recentissimo, di ottima fattura, splendidamente rifinito con alloggi spaziosissimi dotati di ogni comodità.
2 camere tinello cucinino ingresso bagno ripostiglio da L. **19.400.000**
Salone 2 camere tinello cucinino ingresso bagno lavanderia
da L. **27.000.000**
Locali uso ufficio: 5 vani, servizio, ingresso ripostiglio L. **26.800.000**
Agevoli boxes auto L. **3.800.000**
COSTO ATTI 6%
PAGAMENTI AGEVOLATI DA FORTE MUTUO S. PAOLO AL 6%

per informazioni:
centro casa - corso francia 19
telefono: (011) 745.541 - 748.475
10138 torino

CENTRO CASA

fassano.via m.cristina.129 torino tel.694180/694870

Stabilimento industriale

Zona LUCENTO. Costruzione parte del 1961, parte in epoca precedente (necessita di ristrutturazione). Totale superficie coperta: mq 9200, cortile 600 mq e 1000 di piazzale. Uffici mensa spogliatoi montacarichi. Pavimenti in battuto di cemento portata industriale. Riscaldamento gasolio con termoventilatori. Vende: 600.000.000.

CAPANNONE INDUSTRIALE
POLONGHERA (34 km. Torino). Costruzione 1970: mq 6000 coperti, 8000 mq terreno cintato, altezza mt. 6, portata industriale. Vende: 430.000.000 trattabili.

FABBRICATO INDUSTRIALE
Zona RIVAROLO. Superficie totale mq. 10.600 di cui 2.750 coperti. Pavimenti battuto di cemento portata industriale. Necessaria ristrutturazione. Vende: 200 milioni.

CAPANNONE INDUSTRIALE
Borgo Vittoria. Mq. 400 con cortile asfaltato di 770 mq., palazzina mq. 120 e seminterrato uguale, altezza mt. 6, accesso carraio, riscaldamento. Vende: 120.000.000.

CAPANNONE INDUSTRIALE
Robassomero (17 km To). Recentissima costruzione: mq 1200, cortile 800, altezza mt 5, portata industriale, riscaldamento, uffici. AFFITTA: 1.000.000 mensili.

VILLA SIGNORILE
RIVALTA. Nuova costruzione: 3 camere salone cucina office 2 servizi, garage (4 auto), mansardato, possibilità altro alloggio. Terreno 2800 mq. Vende: 150.000.000.

ALLOGGI IN PALAZZINA
BIANZE' (Vc). Nuova signorile costruzione, composti di: 2 camere saloncino cucina servizi 2 balconi e cantina. Vende: 23.500.000. Box: 2.300.000. Dilazioni.

AMBIENTAZIONI E MOBILIFICIO
Locali 1330 e 2200 mq. Concessionario esclusivo primarie Case. Giro affari annuo: un miliardo. Non si richiede avviamento, solo rilievo arredamenti: 300 milioni circa.

RISTORANTE BAR
Grandioso angolare, 3 ingressi 4 vetrine, moderna attrezzatura, incasso mensile: 6.500.000 dimostrabile, utile netto annuo: 24.000.000. Cede: 40.000.000. Dilazioni.

FRAZIONAMENTO
VIA FILADELFIA 223

APPARTAMENTI DI: 2 CAMERE, TINELLO, SERVIZI L. **18.900.000**; 1 CAMERA, TINELLO, SERVIZI L. **11.900.000**, **LIBERI ED OCCUPATI.** BOX AUTO L. **4.000.000**, DISPONIBILITA' NEGOZI. PAGAMENTO AGEVOLATO.
NOSTRO PERSONALE SUL POSTO
studio CERVINO
Via Carlo Bossi 1 - TORINO
Tel. 772.623

FRAGOLONE

Vi offriamo appartamenti signorili, rifiniti con cura, luminosi, di vari tagli, con saloni, semplici e doppi servizi, tutto nel verde.
Zona giochi, comodità di servizi pubblici, scuole, negozi, piscine.
L'Impresa vende direttamente a prezzi convenienti, 40% mutuo San Paolo 20 anni, Iva 6%.
Personale sul posto tutti i giorni, sabato compreso. Telefono 30.93.731.

IN PALAZZINA

nuova signorile, Chieri pracollina, appartamenti: soggiorno camera cucina servizi 28.500.000 - soggiorno 2 camere cucina 37.500.000, con presi mutui. Ottime finiture verde condominiale, box e mansarde eventuali.

SKY RESIDENCE

Corso Francia, appartamento libero, panoramico: salone, 3 camere, cucine, 2 bagni (158 mq), 48 milioni compreso mutuo.
Per informazioni e visite telefonare 58.17.35.

Cooperativa in SAUZE D'OULX

per completamento soci accetta prenotazioni.
Palazzina in soleggiatissima posizione vicino piste e partenza seggiovia. Finiture accurate, cucinino arredato.
Monocamere
L. 8.900.000 + mutuo
Bicamere
L. 10.000.000 + mutuo
Telef. 50.00.56 - Torino

a Leini via Marconi (a 50 m dalla Posta)

RESIDENZA "EDEN"
in zona verde e residenziale

Consegna primavera 77 — 20% al compromesso
appartamenti 2/3/4 — 40% dilazionato
camere e servizi — 40% mutuo
a partire da 17.000.000 — box per auto

(personale sul posto al sabato ed alla domenica)

Maiora s.p.a. 10138 TORINO
VIA DUCHESSA JOLANDA 17 TELEFONI 75 66 25 / 75 39 89

Compagnia Assicuratrice Finanziaria acquista stabile in blocco

Saranno prese in considerazione solo le offerte corredate da dettagli della costruzione e del prezzo richiesto.

SCRIVERE A: PUBLIKOMPASS 538 - 10100 TORINO

Cesana (centro)
via Roma 48

Tipica e caratteristica casa di montagna ristrutturata in eleganti mono-locali mansardati ed appartamenti.
☐ cucine arredate
☐ riscaldamento centrale con contatori individuali
☐ consegna immediata
☐ prezzi da L. 10.500.000 + mutuo fondiario

Personale sul posto sabato e domenica

Maiora s.p.a. 10138 TORINO
VIA DUCHESSA JOLANDA 17 TELEFONI 756625/753989

ECONOMICI

18 *Acquisto alloggi*

ABBISOGNAMI appartamento qualsiasi zona in Torino purchè libero anche casa vecchia, pagamento contante. Telefonare 599.657.

ACQUISTASI urgente alloggio libero Crocetta precollina Francia mq 160-200 sino a lire 100 milioni Furbatto 544.566.

ACQUISTEREI appartamento mq 150-200 anche da ristrutturare purchè in stabile decoroso. Telefono 442.302.

ACQUISTO contanti qualsiasi immobile da privato o eredi con parti indivise per impiego capitale. Telefonare 328.648.

DA privato compro alloggio libero in Torino di 1 o 2 camere tinello servizi in zona soleggiata. Tel. 549.800.

EDIL NIKE

cerca conto clienti alloggi villette liberi zona Torino e cintura valutazioni gratuite eventuale acquisto in contanti. Tel. 665.880 Michelino via XXV Aprile n. 20.

PRIVATAMENTE acquisto alloggio possibilmente con box in Torino pagamento immediato. Telefono 879.322.

19 *Vendita alloggi*

A. CORSO Grosseto 309 complesso residenziale, appartamento piano alto: 2 camere ampia cucina servizi, mutuo e dilazioni. Edil-Case telefono 548.154.

A. CROCETTA, via Candove, in recente stabile appartamento libero: soggiorno 2 camere ampia cucina doppi servizi. Facilitazioni di pagamento. Edil-Case, telefono 548.154.

A Borgaretto recente terzo piano libero subito soggiorno 2 camere tinello cucinotto servizi veranda 30 milioni 500 mila più 2 milioni 400 mila mutuo. L'Immobiliare 503.666.

A Boscaneto Canavese appartamento in villa mai abitato 190 mq salone 3 camere tinello cucinino doppi servizi box 45 milioni 800 mila. L'Immobiliare 503.666.

A Orsa Maggiore, via Millefonti 39/1, recente, signorile: soggiorno 3 camere cucina doppi servizi, mutuo e dilazioni. Edil-Case telefono 548.154.

A Rivalta via Alba 2 camere tinello cucinino servizi box 23 milioni 500 mila. L'Immobiliare 503.666.

A San Mauro via Ormea angolo via Donizetti, elegante libero appartamento: 3 camere tinello cucinotto, 36 milioni 500 mila facilitazioni pagamento. Edil-Case 548.154.

A 3 km da Chieri alloggio libero in palazzina: 3 camere salone ampia taverna garage e giardino privato vendesi. Tel. 842.495.

ABITABILE subito attico via Giulia di Barolo nuovissima costruzione altamente signorile 2 camere tinello cucinino 31 milioni dilazionabili. Union Case 549.777.

ABITABILE subito corso U. Sovietico camera tinello cucinino servizi 17 milioni 500 mila. L'Immobiliare 503.666.

ABITABILE subito a Nichelino recente ampio camera tinello cucinino servizi 17 milioni 900 mila. L'Immobiliare 503.666.

ABITABILE subito Crocetta signorile saloncino 2 camere cucina termo ascensore 31 milioni 500 mila più mutuo. Union Case 549.777.

ABITABILE subito Santa Rita nuovo signorile saloncino 2 camere cucina 2 bagni 30 milioni più mutuo. Union Case 549.777.

ADIACENTE corso G. Cesare (via Casella) libero camera tinello cucinino servizi box per piccole vetture 15 milioni 500 mila. L'Immobiliare 503.666.

ADIACENZE corso Potenza (via Casalette) 2 camere tinello cucinino servizi 16 milioni 600 mila. L'Immobiliare 503.666.

ADIACENTE via Garibaldi alloggio 2 camere cucina bagno quarto piano reddito 420 mila prezzo 10 milioni Furbatto 544.566.

AFFARE via Cibrario, 2 camere cucina servizi soffitta, libero subito, 21 milioni 800 mila, minimo contanti. Drocma 513.449 532.766.

ATTICO libero corso Montecucco 7 camere cucina doppi servizi doppi ingressi terrazzo divisibile in due appartamenti 72 milioni. L'Immobiliare 503.666.

BEINASCO libero tinello cucinino servizi 13 milioni 800 mila. L'Immobiliare 503.666.

BEINASCO libero subito terzo piano camera tinello cucinino servizi 15 milioni 500 mila. L'Immobiliare 503.666.

BELLETTI corso Vinzaglio 12 bis, vende villa nuova costruzione: salone 4 camere giardino

BONINO 251.695 vende libero borgo Vittoria 3 camere cucina bagno volendo posto auto L. 19 milioni 800 mila meno mutuo 70%.

CASABIANCA vende libero barriera Milano 2 camere tinello cucinino servizi lire 29 milioni 700 mila mutuo dilazioni. Telefonare 531.008.

CASABIANCA vende libera a Rivalta villa 3 camere tinello cucinotto servizi garage magazzino giardino lire 64 milioni dilazionabili. Telefonare 531.008 531.310 539.064.

CASABIANCA vende in strada Colle della Maddalena villa nuova 6 camere 3 servizi taverna relax giardino lire 118 milioni agevolazioni. Telefonare 549.254 539.597 531.008.

CASABIANCA vende libero zona Lucento camera cucina servizi lire 8 milioni dilazioni. Telefonare 531.597 549.254 539.064 538.973.

CASABIANCA vende libero zona Statuto 2 camere tinello cucinino servizi lire 25 milioni 700 mila agevolati. Telefonare 531.310 531.008.

CASABIANCA vende libero zona Parella 3 camere cucina servizi lire 37 milioni 600 mila dilazioni. Telefonare 539.064 538.973 531.008.

CASABIANCA vende a Venaria libero 3 camere cucina servizi magazzino lire 20 milioni facilitati. Telefonare 531.310 531.008 535.397.

CASABIANCA vende libero a Collegno 2 camere tinello cucinino servizi lire 23 milioni 500 mila dilazioni. Telefonare 531.008 531.310.

CASABIANCA vende libero a Ciriè 3 camere cucina 2 servizi box lire 33 milioni ampie dilazioni. Telefonare 549.254 535.597 539.064.

CASAPIU'
vende libero via Ventimiglia signorile grande attico su 2 piani con splendida vista collina 145 milioni più 7 milioni mutuo. Telefonare 766.857 747.204.

CONSULEDILE 533.322, vende precollina via Boccaccio 56 bis, palazzina con giardino: salone 4 camere bagno 36 milioni.

CONSULEDILE 533.322, vende zona corso Giulio Cesare, recente alotto piedi-a-terre: camera cucina bagno mq 41 6.950.000.

CONSULEDILE 533.322, vende Bruino pochi metri da Piossasco centro liberi ed occupati 1-2-3 camere tinello bagno da 7 milioni 950 mila a 14 milioni box auto 2 milioni.

CONSULEDILE 533.322, vende presso corso Agnelli in stabile recentissimo signorili: 3 camere cucina 2 servizi libera 28 milioni salone 3 camere cucina 2 servizi 31 milioni box auto 4 milioni 500 mila.

CONSULEDILE 533.322, offre vero affare zona Francia recente camera tinello cucinino ingresso bagno 6 milioni 300 mila.

CONSULEDILE 533.322 vende presso via Stradella spazioso 2 camere cucina ingresso bagno 8 milioni 800 mila vera occasione.

CONSULEDILE 533.322 vende via Monginevro 194 angolo corso Brunelleschi signorili recenti 1-2-3 camere tinello bagno da 8 milioni 200 mila a 12 milioni 300 mila dilazioni.

CORSO Agnelli (Sporting) attico libero 2 camere tinello cucinino. Maiora S.p.A. 756.625.

(Continua)

Quando il viaggio raddoppia tempo e fatica

Saluzzese: durissimo il viavai del pendolare

ALBERTO GEDDA

SALUZZO — Il fenomeno [redacted] pendolarismo nel Saluzzese è [redacted] problema che si trascina [redacted] da anni [redacted] pro[redacted] una possibile soluzione: le scarse industrie presenti nella zona obbligano [redacted] grande [redacted] lavoratori [redacted] spostarsi verso Torino, Carmagnola, Cuneo e Savigliano, per cui si può calcolare che, mediamente, [redacted] giorno, prendano il treno [redacted] l'autobus a Saluzzo almeno mille pendolari, una massa [redacted] raddoppia sommata a quella degli [redacted] viaggiatori. Ve[redacted] le cifre. I lavoratori [redacted] si servono [redacted] per raggiungere Savigliano [redacted] da qui Carmagnola e Torino, sono un centinaio, cui vanno aggiunti almeno altrettanti [redacted] per una [redacted] 2000 circa.

La situazione di questo tipo di trasporto non [redacted] certo soddisfacente, [redacted] stazione ferroviaria inaugurata nel 1903 [redacted] la linea verso Cuneo in condizioni di parziale dissesto. Per questo molti preferiscono il servizio d'autopullman offerto dalla Satip, che globalmente ha una media giornaliera di duemila passeggeri. Di questi, duecento [redacted] lavoratori pendolari diretti [redacted] Torino, cinquanta [redacted] la Michelin cuneese, cento alla Burgo ed un altro centinaio [redacted] Savigliano; cinquanta studenti si recano [redacted] Torino, venti [redacted] Lombriasco [redacted] una cinquantina a Cuneo.

A questi dati, relativi [redacted] la popolazione urbana residente, vanno aggiunti quelli dei lavoratori e studenti provenienti dalle valli.

Dalla Val Varaita, [redacted] lavoratori scendono in autobus verso la Burgo, 170 alla Michelin di Cuneo-Ronchi e 50 a Cuneo città; circa [redacted] studenti invece giungono a Saluzzo per frequentarvi [redacted] istituti medi superiori. La Valle Po invia un centinaio [redacted] operai a Torino, [redacted] Cu[redacted] e 60 a Saluzzo, dove [redacted] fermano anche 200 studenti.

Del resto, la maggioran[redacted] della popolazione studentesca saluzzese [redacted] composta da giovani del circondario, costretti al pendolarismo. Di questi circa [redacted] s'avvalgono dei mezzi pubblici.

Pendolarismo, occupazione, scolarizzazione: tre problemi diversi sulla car[redacted] ed un'unica situazione [redacted] disagio e timore nella realtà.

C. Costituzionale

Illegittimo l'aumento telefonico?

GENOVA — *(g. b.)* I giudici della Corte costituzionale dovranno esaminare la legittimità della legge del 1973, in forza della quale il governo decretò l'aumento dei telefoni.

Il tribunale di Genova ha ritenuto «*non manifestamente infondata*» l'eccezione d'illegittimità dell'articolo 304 [redacted] legge del 1973 in relazione all'articolo 23 della Costituzione, nel corso [redacted] una causa promossa da [redacted] autoriduttori delle bollette telefoniche nei confronti della Sip.

UOMINI E COSE

Il sindaco che difende l'acqua delle grondaie

GIANNI DE MATTEIS

ENTRACQUE — In alta Valle Gesso i cantieri dell'Enel [redacted] in gran parte chiusi per la neve, e il dott. Aldo Quaranta, da quasi sette anni sindaco di Entracque, ha profittato della pausa invernale per stendere un nuovo *dossier* contro i canali di gronda che l'azienda elettrica vuole realizzare.

Sessantasette anni, comandante partigiano col nome di «*Aldone*», pensionato, sindaco scomodo dal 1970 di questo borgo montano che lotta per sopravvivere, il dott. Quaranta non ha certo molti amici fra i dirigenti dell'Enel. «*So di combattere una causa giusta* — spiega — *e mi sorregge l'appoggio della popolazione. Non ho paura del "gigante" Enel*.

Ordini del giorno del Consiglio comunale, lettere, assemblee popolari, il sindaco di Entracque — che, tra l'altro, ha fatto votare una delibera per togliere la «c» da Entracque e ripristinare l'antica denominazione — [redacted] perde occasione per ricordare all'Enel che i [redacted] di gronda non [redacted] costruiti, che l'acqua è una ricchezza che va gestita non a danno dei montanari.

Gli avversari politici — il dott. Quaranta ha simpatie repubblicane, la maggioranza che lo sostiene [redacted] indipendente — [redacted] accusa[redacted] di spendere un patrimonio in carta [redacted] francobolli. «*Mica poi tanto* — precisa — *ma per farci ascoltare non abbiamo altro mezzo*».

Gli elettori del dott. Quaranta nel giugno '75 sono notevolmente aumentati rispetto a cinque anni prima. Quella [redacted] i canali di gronda non è la lotta di un uomo solo, [redacted] di [redacted] popolazione.

Stamane a Vercelli le ultime arringhe dei difensori

Sequestro Broglia: oggi la sentenza

Per i cinque maggiori imputati il p.m. ha richiesto [redacted] anni e 3 milioni

WALTER NASI

VERCELLI — [redacted] 9,30 di stamane il presidente [redacted] tribu[redacted] di Vercelli, dot[redacted] Zeoli, ha [redacted] aperta l'ultima udienza del processo [redacted] carico dei presunti responsabili del sequestro dello studente Fabio Broglia, [redacted] Casale Monferrato, figlio del [redacted] Sergio, primario [redacted]logo dell'ospedale S. Spirito, avvenuto all'uscita di un locale notturno [redacted] Milano, [redacted] notte fra [redacted] 18 e [redacted] 19 gennaio 1975 e rilasciato l'11 febbraio.

Apertosi [redacted] 18 gennaio, il processo giunge [redacted] al termine dopo [redacted] proc[redacted] singhiozzo [redacted] causa di interruzioni dovute ad impegni sia dei magistrati che degli avvocati. Debbono [redacted] cora pronunciare le proprie arringhe difensive il professor Marcello Gallo e il professor Claudio [redacted] Piaz, del Foro di Torino, l'avv. Alfonso Brighina, di Varese, l'avv. Luigi Colaleo, [redacted] Milano, e l'avv. Teresa Certa Cometti di Vercelli. In [redacted] è prevista [redacted] sentenza.

Il compito più arduo [redacted] certamente [redacted] difensori [redacted] tre fratelli Pezzato, e cioè Antonio, di 36 anni, da Cesate, Orazio Remo, di 32 anni, da Corsico ed il suo gemello Pompeo Romolo, residente a Garbagnate; Alessandro Franchetti, di 27 anni, da Cesate ed Oreste Agnoletti, di 36 anni, da Milano, per i quali il rappresentante [redacted] pubblica accusa, dott. Flavio Toninelli ha chiesto, [redacted] termine della [redacted] requisitoria, la pena di diciotto anni di reclusione [redacted] la multa [redacted] 3 milioni.

[redacted] pesante [redacted] posizione del sesto imputato, Giancarlo Venturini, 40 anni, [redacted] Trezzano sul Naviglio, per il quale il pubblico accusatore [redacted] proposto 4 anni per favoreggiamento, [redacted] di Fernando Maddalena: assoluzione.

IN BRE[redacted]

Cuneo: contestatori stasera al "Toselli"?

(g. d. m.) Gli extraparlamentari contesteranno stasera «Il bagno» di Majakovskij trasmesso in diretta a colori dal teatro Toselli sulla Rete 1 tv alle 20,40? Manifesti affissi in città e volantini diffusi nelle scuole invitano i giovani [redacted] manifestare davanti al teatro. Agenti e carabinieri cercheranno d'evitare incidenti. Tutti i posti [redacted] i giovani cercheranno d'entrare [redacted] ogni costo.

Biella: pensionato rapinato in casa

(p. m.) Due malviventi ieri, a tarda sera, hanno rapinato in casa il pensionato Dante Quaglia, 72 anni, [redacted] rione Riva. La vittima [redacted] stata aggredita mentre [redacted] da uno spettacolo televisivo. [redacted] rapinatori hanno legato ed imbavagliato il pensionato, coricandolo poi [redacted] letto. Prima [redacted] allontanarsi, con 400 mila lire in contanti [redacted] libretto [redacted] risparmio, hanno strappato il filo del telefono. La vittima è riuscita a raggiungere l'abitazione di una vicina, che [redacted] avvisato il Commissariato di p. s.

Asti: 100 milioni di ricambi rubati

(v. m.) La polizia stradale ha scoperto in un cascinale di Mongardino pezzi di ricambio per auto, fendinebbia e molte altre forniture, anche per camion, del valore di 100 milioni. Si indaga sulla provenienza del materiale, forse rubato da qualche Tir.

Arquata Scrivia: lavandaia avvelenata

(g. c.) L'autorità giudiziaria ha aperto una inchie[redacted] cause [redacted] morte di Brunella Chiesa, 29 anni, titolare d'una [redacted]ria in frazione S. Naz[redacted] Rocchetta Ligure. E' stata rinvenuta priva di [redacted] bottega, avvelenata, pare, dalle esala[redacted] acidi usati durante la lavorazione.

(Segue da pag. 9)

E' cristianamente mancato

Celestino Sesia

Affranti Rinaldo e Gina che lo ebbero papà amatissimo e meraviglioso, lo annunciano a quanti, conoscendolo, ne apprezzarono le elette doti di mente e di cuore e gli vollero bene. Ad essi si uniscono cognate, cognati, figlioccio, nipoti, cugini e parenti tutti. Ai prof. Renzo Castagna e Luciano Pironti un grazie di cuore per le apprezzate cure prodigate. Un vivissimo particolare ringraziamento al caro cugino dott. Franco Martinotto che gli fu sempre vicino con tanta valida opera e generoso affetto. Alle signore Regina Di Qual e Tina Giannini la più sincera gratitudine per l'amorevole assistenza prestata. I funerali avranno luogo mercoledì 9 febbraio ore 10,15 parrocchia San Giuseppe Lavoratore (Rebaudengo), corso Vercelli 206.
— Torino, via Boccherini 6
8 febbraio 1977.

Angelo e Margherita Sesia con Alfredo e Giulia
Margherita e Luciano Pedaglia con Paola, Franco e Carlotta
Carlo Bulgaroni
Piera [redacted] Dino [redacted] con Silvia
Maria Teresa [redacted] Guido Rosso con Marco
porteranno sempre nel cuore il ricordo del caro zio CELESTINO.

La Sesia Fucine S.p.A. annuncia con profondo cordoglio la scomparsa del suo fondatore signor

Celestino Sesia

che per oltre 40 anni profuse nella sua guida tante mirabili doti di ingegno e di laboriosità.
— Torino, 8 febbraio 1977.

Le Maestranze tutte della Sesia Fucine S.p.A. partecipano con sentito dolore al lutto per la scomparsa del signor

Celestino [redacted]

e ne ricorderanno sempre la profonda umanità e le mirabili operosità.
— Torino, 8 febbraio 1977.

Unitamente alle loro famiglie si asso[redacted] vivamente al grande dolore che ha colpito Rinaldo e Gina per la scomparsa del caro PAPA'
Nino Farris
Bruno Marcone
Igino Ricatti
Mario Franzolin
Luciano Consoglio.

L'Amministrazione, i Dirigenti e i Dipendenti della Sacma Acciai partecipano al lutto per la scomparsa di

Celestino Sesia

— Torino, 7 febbraio [redacted].

Elena Napolitano e Massimo Foa sono vicini al ragionier Rinaldo nel suo grande dolore.

La Società Emanuel Presse prende viva parte al lutto della famiglia Sesia per la scomparsa del caro CONGIUNTO.

Le famiglie Ghiai e Ciaffei si uniscono al dolore dell'amico Rinaldo e signora per la scomparsa del suo caro PAPA'.

Giovanni Domenica Pescatore sono affettuosamente vicini a Rinaldo e Gina nel loro dolore per la perdita del PAPA'.

Prendono parte al dolore del ragionier Rinaldo Sesia per la scomparsa del suo caro PAPA':
fratelli Artusso
signor Natale Demichelis
signor Carlo Franzolin
signor Giovanni Giusto
signor Ermenegildo Micca
fratelli Remondino.

Franco [redacted]tto, Rosy, Iannello prendono viva parte al dolore [redacted] Rinaldo e Gina.

[redacted] e Francesco Devalle partecipano al lutto del [redacted]ior Sesia per la scomparsa del P[redacted].

Le famiglie [redacted]gi e Bruno Mortara piangono commosse la dipartita del caro CELESTINO.

Armando Bracco e famiglia si [redacted]no al grande dolore della famiglia [redacted] la dipartita del caro PAPA'.

Sergio [redacted]nioli e Michele Crivello prendono parte al dolore della famiglia.

Improvvisamente è mancato ai suoi cari

Desiderio Quaglia

Ne danno l'annuncio [redacted] moglie [redacted]tina, nipoti, cognati, parenti tutti. Funerali oggi alle 16 dalla parrocchia S. Redentore. La presente [redacted] partecipazione e ringraziamento.
— Torino, 8 febbraio 1977.

E' mancato ai suoi cari

Erminia Delconte ved. Vai

Addolorati la annunciano la [redacted]ata Neta e [redacted]ti tutti. Funerali mercoledì alle 10,[redacted] via Bardonecchia, [redacted]
— Torino, 7 febbraio 1977.

E' cristianamente [redacted]

prof. Lorenzo Delorenzi

già insegnante all'Istituto Sociale

Ne danno l'annuncio le famiglie Delorenzi, Bruno e parenti tutti. Funerali oggi ore 14,30 nella chiesa di corso [redacted]
— Torino, 8 febbraio 1977.

Padri, Insegnanti ed Ex Alunni dell'Istituto Sociale ricordano con riconoscenza e rimpianto il

prof. Lorenzo [redacted]

insegnante all'Istituto per 39 anni.
— Torino, 8 febbraio 1977.

E' tornato alla casa di Dio

Giovanni Bono

[redacted] Vittorio Veneto

Addolorati lo annunciano la moglie Margherita, la figlia Rosina con Ada e Giovanni, il figlio Aldo con Liliana e Franca, sorella, cognate, nipoti e parenti tutti. Funerali oggi ore 16 parrocchia S. Rita. La presente è partecipazione e ringraziamento.
— Torino, 8 febbraio 1977.

Cristianamente è mancata

Santina Rollino ved. Sassone

Lo annunciano i figli Nella, Mario e famiglie, fratello, cognati, nipoti, parenti tutti. Un grazie al dottor Sebastiano Ferrero e signora Lina Cibrario. Funerali oggi ore 14,30 strada Bisconi 63. E' partecipazione e ringraziamento.
— Torino, 6 febbraio 1977.

Improvvisamente Dio ha voluto a sé l'anima buona e generosa di

Simone Bonino

anni 69

Lo piangono con immenso dolore tutti i suoi cari. Funerali mercoledì 9 8,45 dall'abitazione via Chiala 1, [redacted] presente [redacted] partecipazione e ringraziamento.
— Torino, 7 febbraio 1977.

Si è spento ieri a San Francisco (Usa)

Ranieri Bourbon del Monte di [redacted] Faustino

Ne danno il triste annuncio i nipoti Clara, Gianni, Susanna, Maria Sole, Cristiana e Umberto Agnelli.
— Torino, 7 febbraio 1977.

E' mancata

Maria Repaci ved. Giuffrida

dirigente del Centro di Tutela Minorile

La piangono i figli Franco e Sergio, le nuore, i nipotini, il fratello, le cognate, gli zii, i cugini, i parenti tutti, le amiche: Luisa Cervi, Carla Meda Capranica, Miranda Pastore. La salma sarà tumulata nel cimitero di S. Antonio di Odalengo Grande, partendo da lungo Po Antonelli 17 alle ore 14 del 9 corrente.
— Torino, 8 febbraio 1977.

Il fratello Antonino con la moglie Giuliana e le figlie Gabriella, Valeria e famiglie esprimono il loro profondo dolore.

Leonida e Albertina Repaci annunciano costernati [redacted] repentina scomparsa della carissima nipote

Maria Repaci Giuffrida

Il bisogno di sacrificarsi per gli altri ha consumato la sua ancor giovine esistenza. La vocazione civile accompagnata da grandi ansie e fatiche, la generosa intelligenza sempre pronta ad accogliere, a comprendere, a consolare, la straordinaria bontà del carattere, la vita esemplare nella famiglia e nella società resteranno nel ricordo di quanti la conob[redacted] ed amarono.
— Roma, 7 febbraio 1977.

Nino e Anna Failal partecipano la scomparsa dell'amata cugina

[redacted] Repaci Giuffrida

La morte non cancellerà l'esempio di coraggio, abnegazione e amore per gli indifesi, lasciato a tutti noi.
— S. Mauro, 7 febbraio 1977.

L'Associazione Piemontese per la Tutela e l'Assistenza Minorile partecipa con profondo dolore all'improvvisa scomparsa della

DOTTORESSA

Maria Giuffrida Repaci

dirigente Centro Tutela [redacted]

ricordandone l'infaticabile opera in favore dei minori compiuta con intelligente e totale dedizione. Si unisce con infinito rimpianto all'inconsolabile dolore della famiglia.
— Torino, 8 febbraio 1977.

Partecipa al dolore dell'avvocato Sergio Giuffrida l'amico Franco Sardo.

Partecipano [redacted] dolore della famiglia:
Eugenio Manola Mille
Renato Lilia Diverse e figli
Sandro Marilena Dolcino
famiglia Guglielmo Candela
Federica Vanda Gazzo e figli
Mario Ester Sapino
Angiola Silvia Tarizzo
Annamy Tarizzo ved. Zucco e figli.

Cristina [redacted] partecipa con accorato rimpianto.

Prendono viva parte al lutto dell'amico Antonino Repaci i Colleghi della Procura generale:
Carlo Martino
Carlo Buscaglino Strambio
Bruno Caccia
Carlo Cordero [redacted] Vonzo
Ubaldo Fazio
Vincenzo Ferraro
Ugo Luise
Aldo Ribet
Pietro [redacted]

Gli inquilini di Via Martiri Libertà 12 partecipano al grande dolore delle famiglie Giuffrida Repaci.

Le [redacted] del Centro [redacted] ricorderanno [redacted] la signora

[redacted] Repaci

Laura Ingrasso
Luisa Cervi
Grazia [redacted]
Miranda Pastore.
— Torino, 8 febbraio 1977.

Le famiglie Soffi [redacted] Corrado profondamente addolorate par[redacted] al gravissimo lutto di Sergio e Franco.

La Sezione Minorile [redacted] Corte [redacted] Appello, il Tribunale e la Pretura di Torino annunciano con profondo cordoglio la scomparsa della

DOTTORESSA

Maria Giuffrida Repaci

vale[redacted] appassionata [redacted] collaboratrice della magistratura [redacted] campo dell'assistenza minorile.
— Torino, 6 febbraio 1977.

Presidente, Magistrati, Giudici onorari, Cancellieri, Collaboratori, Servizio sociale del Tribunale per i minorenni di Torino e la Procura del[redacted] Repubblica par[redacted] al lutto per la [redacted] della cara, preziosa amica di tanti anni [redacted] comune lavoro.

GIUDICE ONORARIO DOTT.SSA

Maria Repaci Giuffrida

— Torino, 8 febbraio 1977.

Ada e Nando, profondamente addolorati, sono vicini con affetto a Sergio e Franco per la perdita dell'indimenti[redacted]

Maria Repaci Giuffrida

— Torino, 7 febbraio 1977.

[redacted] e [redacted] ricorderanno sempre la cara signora [redacted]

I Collaboratori dello Studio legale Giuffrida partecipano con vivo cordoglio al dolore del dottor Sergio per la scomparsa della MADRE.

Profondamente addolorati per [redacted] scomparsa della

dott. Maria Repaci ved. Giuffrida

partecipano al dolore del figlio Sergio gli amici:
[redacted] Castar
Carlo, Marisa Ruo-Redda
Aurora Cutaia
Franco Bonipetti
Raoul Salani
Laura Bianco
Maria Grazia Barale
Roberto Torrechiaro
Dino Matteoni
Cristina Berta
Ludwig Fogola
Silvio Pliocane
Nino Cogliitore
Fabio D'Amico.
— Torino, 8 febbraio 1977.

E' mancato

Virginio Allegro

commerciante calzature

Lo annunciano: moglie, figlio, nuora e Vera, parenti tutti. Funerali mercoledì 9 corrente, ore 10,15 dall'ospedale.
— Chieri, 7 febbraio 1977.

Il Gruppo Anziani L[redacted] annuncia la dolorosa perdita dei soci

Giovanni [redacted]

Giovanni [redacted] Moreto

— Torino, 7 febbraio [redacted]

I NOSTRI GIORNI

CHE NOIA, QUEST

Noi e gli animali

EDUCAZIONE DA CANI

di BRUNO GHIBAUDI

ROMA — Un tempo il cane era soltanto il guardiano dei greggi [redacted] delle case. E procurandosi il cibo acquisiva l'altra benemerenza di fungere da spazzi[redacted] della comunità. Oggi la realtà sociale ed economica è mutata, ed anche il cane sta mutando il [redacted] ruolo e le [redacted] funzioni. Non deve quindi meravigliare se un gruppo [redacted] esperti provenienti da tutta Italia si sono riuniti a Roma presso il Museo di zoologia per discute[redacted] sulla necessità e [redacted] di migliorare il rapporto uomo-cane alla luce delle nuove conoscenze che la ricerca scientifica [redacted] raccogliendo sulla genetica, sullo sviluppo comportamentale [redacted] sugli impieghi più razionali e vantaggiosi [redacted] questo animale.

Accanto agli impieghi più tradizionali del cane (compagnia, caccia, guida-ciechi, guardia, spettacolo, sport) [redacted] emergendo molti nuovi settori di utilizzazione, [redacted] difesa antirapina e antiaggressione, [redacted] ri[redacted] piste [redacted] di persone, lo scovo degli evasi e dei sepolti da macerie, il [redacted] in [redacted]tagna, la scoperta della droga [redacted] altri ancora. *«Il cane può essere utilizzato vantaggiosamente sfruttando le sue prerogative più singolari, come l'olfatto, l'udito, la resistenza fisica e le doti psichiche* — ha detto il dr. Gilberto Fanfoni, vicepresidente nazionale della Sas (Società Amatori Schaeferhunde, cioè dei pastori tedeschi) —. *Udito e olfatto sono largamente superiori a quelli dell'uomo, mentre la vista serve solo per controllare le sensazioni ricevute tramite i due sensi. Le doti psichiche formano invece il carattere, cioè l'insieme delle doti necessarie per ottenere il risultato che noi ci proponiamo».*

Le delusioni si evitano con [redacted] idee chiare, ha spiegato Fanfoni. Dobbiamo cioè sapere cosa vogliamo fin dal momento in cui scegliamo il cucciolo. Le caratteristiche e le predisposizioni del cane devono però [redacted] confrontate [redacted] il temperamento del futuro padrone, e cioè con [redacted] sua prontezza di riflessi, il [redacted] equilibrio, la [redacted] comprensione. Uno sbaglio del padrone nel trattare il [redacted] può compromettere definitivamente [redacted] rapporto e quindi annullare il vantaggio che la presenza dell'animale può offrire.'

Essere equilibrati significa per esempio non sfogare sul cane i malumori [redacted] altra origi[redacted]. E in quanto [redacted] comprensione, bisogna averne moltissima. Sarebbe un errore gravissimo dimenticarsi che [redacted] impara progressivamente come un bambino e che ha quindi bisogno di essere perdonato spesso, con dolcezza, senza traumi fisici o psicologici. Dobbiamo cioè aiutarlo a far emergere le [redacted] doti [redacted] a correggere [redacted] sue eventuali carenze comportamentali. Il [redacted] non è [redacted] oggetto, un giocattolo, una macchina che de[redacted] funzionar bene fin dal pri[redacted] momento. Bisogna plasmarselo su misura, insomma. Poi darà sicuramente assai più [redacted] quanto gli chiediamo.

Il pubblico [redacted] sempre costretto [redacted] subirli Sono fatti male, poco informativi, una specie di carosello grossolano. Perché? Ecco che cosa ne dicono gli addetti ai lavori

Perché i cinegiornali [redacted] così brutti, così superati? Un tempo il cinegiornale [redacted] parte viva dell'informazione, incideva [redacted] costume, diceva quello che la tv taceva. Oggi [redacted] cinegiornale ci lascia con la bocca [redacted] Si ha la sensazione [redacted] tutto sia pagato [redacted] pubblicità. Per cui «cinegiornale» non è più la parola adatta: bisognerebbe dire cinecatalogo, cinecarosello, cinepubblicità.

Franco Gerardi (che dirige 7 Giorni e Notizie Cinematografiche) dice: *«La ragione è semplicissima: i cinegiornali [redacted] fatti male perché [redacted] hanno i soldi per essere fatti bene. E' [redacted]duta [redacted] professionalità. Fi[redacted] al 1965; quando c'è stata la riforma della legge sulla cinematografia, la così detta "legge dodici-tredici", i cinegiornali vivevano ricevendo [redacted] contributo da parte dello Stato, costituito [redacted] una percentuale sull'incasso lordo nazionale dei cinema. Questo permetteva [redacted] cinegiornali una notevole autonomia».*

«La "legge dodici-tredici" ha abolito questo contributo e ne ha introdotto [redacted] molto più modesto a favore dell'esercente; nello stesso tempo la legge ha consentito che il cinegiornale ospiti pubblicità, sia pure in forma indiretta. Da questo momento che è accaduto? Che i cinegiornali hanno cominciato a vivere di pubblicità, scadendo in modo clamoroso. Con l'introduzione dell'Iva, poi, l'incentivo agli esercenti si è dimezzato mentre i costi cinematografici aumentavano paurosamente. Ed ecco la necessità di inserire sempre più pubblicità».

«Basti pensare che un tempo il carico di pubblici[redacted] era in media del [redacted] per cento (un minuto [redacted] mezzo circa su otto minuti [redacted] cinegiornale; [redacted] '70 in poi si giunge fino [redacted] 50 per cento della pubblicità).

«I cinegiornali scadono perché è scaduta [redacted] professionalità. Prima potevano impegnare persone [redacted] un certo livello professionale, [redacted] non più. E' un lusso che [redacted] si possono permettere.

«Qual è [redacted] rimedio? Grosso modo, il ritorno al vecchio sistema, mettendo co[redacted] contropartita, per leg[redacted], [redacted] divieto della pubblicità commerciale, sia pure indiretta. Allora i cinegiornali riacquisteranno una loro funzione informativa, culturale».

[redacted] se si dovessero abolire?

«Sarebbe un errore. Primo: il nostro è un Paese dove i mezzi di comunicazio[redacted] sono carenti; eliminare addirittura quelli già esistenti mi sembra assurdo. Secondo: i cinegiornali costituiscono l'unico strumento che può contrapporsi alla uniformità dell'informazione audiovisiva. Terzo: bene o male il pubblico cinematografico costituisce sempre una forza: 500 milioni di persone annue».

Quanto costano i cinegiornali?

«Poco, se si considera che in Italia [redacted] c'è foglio di stampa, che venda sia pure 10 mila copie, che non costi centinaia [redacted] centinaia di milioni, miliardi. Al contrario, per un cinegiornale bastano 200 milioni».

Come [redacted] adesso?

«C'è un'unica società di pubblicità, la Siop, che assicura [redacted] minimo garantito a tutti [redacted] i cinegiornali (7G, NC, Radar, Panorama, Cinemondo, Sedi, Tempi [redacted]stri, Ciack). La Siop è costituita [redacted] per cento dalla Sipra e [redacted] 50% dal [redacted] Spe (metà pubblica e metà privata). Per legge [redacted] lunghezza del cinegiornale [redacted] deve essere inferiore a 200 e non superiore [redacted] 250 metri. Con i costi di oggi nessun cinegiornale è più lungo di 200 metri. Il costo di un cinegiornale oggi si aggira sui 3 milioni».

Gastone Ferranti (consigliere delegato della Radar) [redacted] Ugo Mantici (direttore) dicono: *«Il nostro problema oggi è solo [redacted] sopravvivenza, in attesa [redacted] una legislazione migliore. E' assurdo che un mezzo così importante d'informazione come quello del cinegiornale, non sia assistito in alcun modo dallo Stato. Ma in Italia si passa [redacted] da un estremo all'altro: prima lo Stato aiutava anche troppo; oggi non aiuta più per niente. Ed è male, anche e soprattutto per [redacted] scambi che noi abbiamo con l'estero: per far conoscere aspetti della vita italiana all'Urss, alla Polonia, alla Bulgaria. Per non dire della Francia, della Germania, della Spagna. [redacted] cinematografia italiana sta attraversando il periodo più nero che abbia mai attraversato: [redacted] vari problemi possono essere risolti se si salvano le strutture, altrimenti molti cinema dovranno chiudere. Se entro due mesi, massimo, [redacted] si prenderanno dei provvedimenti concreti, il cinema italiano [redacted] finito. Lei sa che all'ultimo spettacolo, nelle sale cinematografiche, mediamente, assistono [redacted] spettatori? Tanto che molti ci[redacted] costretti [redacted] chiudere perché non rientrano [redacted] le spese [redacted] riscaldamento e del personale?».*

Furio Gagliardo (*Panorama*) afferma: *«Noi siamo stati i primi [redacted] affrontare i problemi dell'assenteismo, nel nostro cinegiornale; abbiamo anche affrontato i temi del depauperamento della flora e della fauna, insieme con [redacted] altri problemi [redacted] attualità. Io pen[redacted] che il cinegiornale, più che un [redacted] informazione immediata deve essere un mezzo di formazione, di cultura, di impostazione di problemi validi nel tempo, [redacted] trascurando lo spettacolo e lo sport. E' la mancanza di danaro che ci impedisce di fare [redacted] buon giornale, non la capacità. Siamo costretti ad appoggiarci a degli sponsor pubblicitari perché [redacted] abbia[redacted] apporto governativo. E così dobbiamo fare il pezzo "taglio nastro ministero" perché c'è quella benedetta industria che [redacted] dà due lire. Ma [redacted] nostre ambizioni sarebbero altre. La [redacted] legislazione deve metterci in grado [redacted] soddisfare il nostro pubblico. Tutti i produttori italiani si attendono che [redacted] nuova legge dia loro questa possibilità».*

n. s.

Uno stilista di moda inglese [redacted] questa camicia [redacted] notte: [redacted] è utile contro le [redacted] matrimoniali

GLI APOSTOLI

DI FRANCO BRUNA E PIERO SORIA

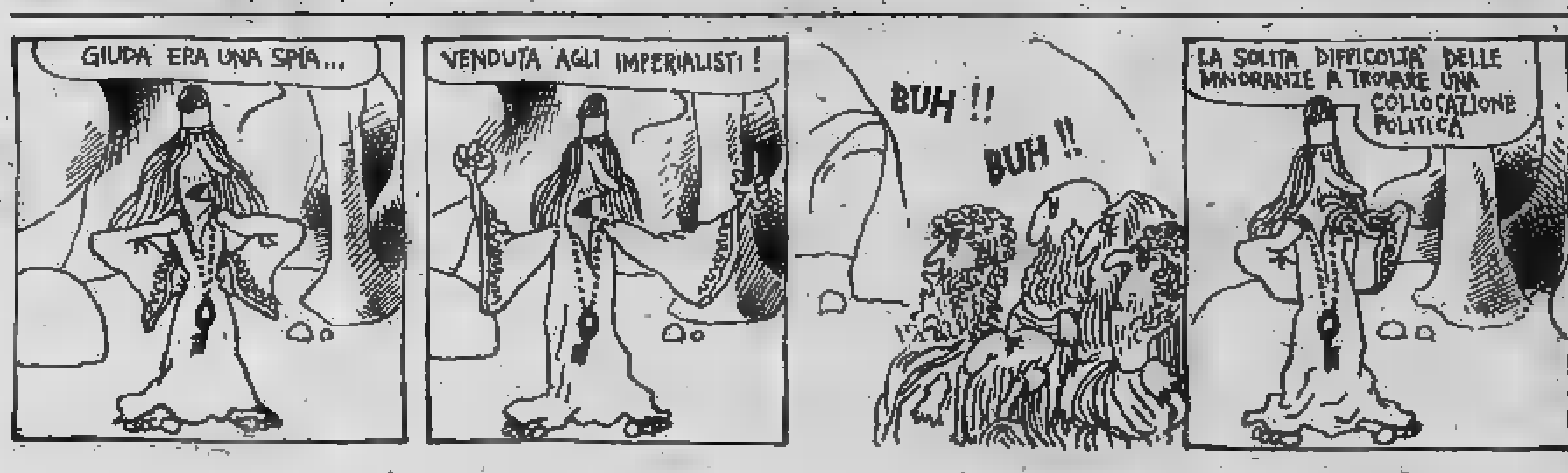

Fa il fo per gli

RENATO S

La carriera di fotografo c mincia nel 1963 con [redacted] vi Durata: nove mesi. Da allor Uniti, Sudamerica, Medio C lo studio ai piedi della collin [redacted] fotografo ufficiale degl mo volume fotografico sui saltando a piedi giunti [redacted] mente dal cammello alla To dizionata, ne sta preparando tivi governi.

Come mai un italiano, u tografo degli sceicchi? *«In suale. Da anni faccio il free Ho lavorato parecchio a Ne zia, la "Black Star", per*

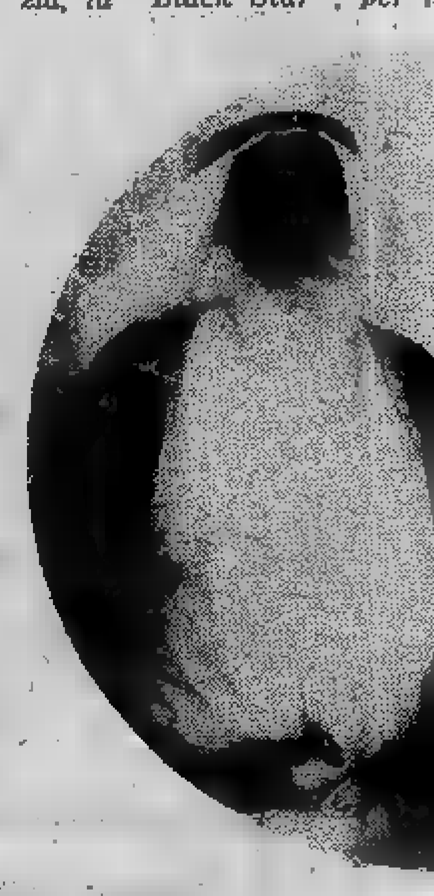

Il fotografo Sclarandis

americane di architettura, lifere, Gulf, Bp, Snam. L'i fatto scoprire le raffinerie t trovato molto stimolante; sempre in posti pieni di lu

E realmente, vedendo ti di Shiraz in Iran, viene colori, che col petrolio c'è marginale. La raffineria, [redacted] in funzione, è interp testimonianza del mondo contrasti, la solitudine tec grafica.

«Ho cominciato [redacted] in '70 dopo un soggiorno di ravo per il governo irach [redacted] tensione che esistev emirati — Dubay, Kuwait, vano crescendo col petrol minciato a pensare ad un [redacted] coincidenza. Ho incon "manager" torinese che biamo fatto un progetto, abbiamo parlato agli emir far qualcosa [redacted] simile e

«Il primo volume — sta da Pozzo — è stato presen sione del V anniversario degli emirati ed è stato [redacted] buito [redacted] tutto il mondo sentanze diplomatiche; gio entusiasti che mi hanno p loro. Hanno scoperto cos Nel senso che ho cercato aspetti culturali, comincian alle [redacted] che stan agricoltura sulla sabbia,

«Gli arabi degli emirati dagli algerini, tanto per o della propria cultura e ne do solo adesso un'immag ciliare i valori puritani del popolari che sono ancora zione sociale occidentale compromesso delicato e [redacted] vive, anche per evitare sceicco che va [redacted] Europa casinò».

Sclarandis riparte alla sico. Lavorerà ancora per l'Oceano Indiano.

TI CINEGIORNALI

tografo sceicchi

CAGLIOLA

l Pier Giorgio Sclarandis ggio in Lambretta in India. non è fermato più. Stati riente. Torinese, classe 1940, a, è diventato dall'anno scor- emirati arabi. Dopo un pri- paesi del petrolio, che stanno mila anni, arrivando diretta- yota, dalla tenda all'aria con- altri tre per conto rispet-

torinese, è diventato il *fo- parte è stata una cosa ca-* lance (libero professionista). *York per una grande agen- "New York Times", riviste*

con lo sceicco di Ajman

Vogue, grandi imprese petro- ncontro con il petrolio mi ha iste in chiave scultura. L'hò tubi colorati, i depositi, quasi che in Europa non esiste».

lcune immagini degli impian- fuori mondo di forme e ntrano in maniera del tutto otografata finita ma non ab- retata come una significativa contemporaneo. Gli spazi, i nologica che diventa un'opera

eressarmi dei paesi arabi nel tre mesi a Bagdad dove lavo- eno. Sono rimasto affascinato ed esiste per esempio negli Abu Dabi, Sharjah — che sta- io dal nulla. Da allora ho co- libro fotografico. Poi è venuta trato Lorenzo Martinengo, un è entusiasmato all'idea. Ab- molte foto le aveva già e ne . Non mai pensato accettato».

mpato a Torino in 15 mila copie iato il 12 dicembre '76 in occa- nascita federazione grosso successo. E' stato distri- d ambasciate, governi, rappre- rnalisti. Sono rimasti talmente roposto lavorare ancora per che non pensavano avere. descrivere quei Paesi nel loro dalla preistoria, per arrivare sorgendo nel deserto. Alla strade, gente, l'artigianato».

sono molto diversi dai libici o pirci, che hanno consapevolezza panno fieri. Là stanno costruen- ne del Paese, tentando di con- la cultura islamica, le tradizioni molto radicate, con l'organizza- le leggi mercato. E' un ficile. Per questo stanno sui chi combattere l'oleografia dello venti mogli per giocare al

ine mese per il Golfo Per- tutto l'anno tra il deserto

GLI ALTRI DICONO

CORRIERE DELLA SERA

Candidati all'obitorio

Una pattuglia della Stradale, una delle tante tutte uguali e senza Il nome ha il crudo privilegio della morte: come per il brigadiere Luigi D'Andrea e per la guardia Renato Barborini.

Dice l'uomo in divisa, con un tono duro nella voce: « Il mitra? Posso fare la multa per sorpasso vietato puntando il mitra? No, il mitra non si può usare, sa- coperti di critiche. Anzi, di insulti. E' meglio tenerlo in macchina. Ogni volta che diamo l'alt, purtroppo, un rischio ».

Il collega, toccando custodia di pelle bianca dove c'è la pistola: « Quest'arma è adatta. Tira bene, arriva lontano, non è adatta. Prima di averla in mano per sparare, siamo già secchi. I delinquenti hanno le *Colt*, armi a tamburo, che non si inceppano mai. Di notte, quando mi mettono di servizio, nella tasca giaccone tengo un revolver personale. Sto pronto a tutto, perché bisogna stare pre pronti a tutto, ma il regolamento vuole che si usi la pistola ordinanza, che è dentro fondina; sa cosa capita? Capita che il sottoscritto diventa candidato all'obitorio ».

IL GIORNO

Lo Stato è forte?

Lo Stato è forte abbastanza? Questo si chiede la gente sgomenta. Deve esserlo, perché uno Stato democratico non può debole contro i suoi nemici. Siamo in tempi di emergenza, traiamone le conclusioni prima che sia troppo tardi. Ci vogliono nuove leggi? Si facciano. Bisospendere di più per l'ordine e la giustizia? Si spenda. Ma si faccia presto e bene.

Il governo, il Parlamento, i partiti assumano fino in fondo le responsabilità che loro e delegabili ad alcuno. Diamo dunque ai cittadini il che si fa veramente tutto il possibile: è questa l'estrema e sola via di salvezza. C'è chi punta sul caos? Si accetti la sfida con tutta la forza cui lo Stato, se vuole e sa, dispone.

l'Unità

I mezzi per difendersi

La Repubblica italiana ha i mezzi per difendersi. Ma per questo è necessaria una ferma volontà politica, che presieda al giusto e deciso impiego degli uomini e degli strumenti a cui è istituzionalmente affidata la sicurezza dei cittadini e della collettività.

Data la gravità e la pericolosità delle manovre dei nemici della Repubblica, è chiaro che rendersi corresponsabili di questa azione contro le nostre istituzioni, cadere nelle provocazioni o porsi su questo terreno, significa farsi strumento — consapevole e inconsapevole — dell'attacco alle masse lavoratrici e popolari. La denuncia è netta: le sigle e le insegne non contano, i fini e i risultati di certe azioni. Coloro che in qualsiasi modo aiutano gli orditori delle trame reazionarie vanno isolati e condannati.

LA STAMPA

Dentro la Legge

E' il momento per chiedere che ogni strumento dello Stato — il Parlamento, la magistratura, la polizia, i carabinieri, e con loro tutti i cittadini — stringendo i denti s'impegnino fino in fondo, allo spasimo e al limite delle proprie capacità, per far prevalere la Legge, e soltanto la Legge, non andando mai al di di essa. Dentro la Legge, migliorandola, molto si può e si deve fare per accelerare la giustizia, rendere più sicure le carceri, rafforzare, ammodernare e riformare i corpi di pólizia. E che i partiti tornino a dare al Paese, in modi che essi debbono definire, un'immagine chiara della forza della democrazia. Ma non è questo il momento per chiedere misure straordinarie, che non occorrono e sarebbero pericolose. Si chieda invece a tutti — agli studenti nelle università, ai lavoratori nelle fabbriche, ai rappresentanti dello Stato ai loro posti di strenuo lavoro — di tenere i nervi a posto, di difendere e rispettare, nella sfera, la Legge, con scrupolo e illimitato impegno.

LA CITTÀ DOMANDA

Il mio quartiere è abbandonato

Ho la certezza, che il quartiere in cui abito, il Cervetto, a Vercelli, è il più trascurato della città. Qui, infatti, è tutto limitato e lasciato in uno stato di odioso abbandono. Ho avuto la somma fortuna di incontrarmi con un gruppo di persone particolarmente alla anche se poco coraggiose. Abbiamo discusso i problemi immediati del nostro quartiere e ognuno di noi ha espresso il suo pensiero. Ometto il nome dell'amico indicandolo peraltro con lettera d'alfabeto:

ALFA — *L'oratorio San Giuseppe è tutto ciò che possediamo come centro sportivo per i nostri ragazzi del quartiere. Ma voglio essere obbiettiva, l'hanno costruito un luogo dir poco pazzo. Infatti a pochissimi metri di distanza c'è il canale di scolo della Montefibre, con tutte le conseguenze che ne derivano per la salute dei nostri figli. In verità, ho figli che frequentano questo oratorio e sono preoccupata, perché mezzo, ripeto, la loro salute. Ma insomma, ci voleva poco capire che quella non era la superficie adatta per costruire luogo di ricreazione per giovani. Sì, sono d'accordo, è giusto, che ci siano delle organizzazioni religiose che accolgano i ragazzi, ma, pur anche giusto che queste organizzazioni operino un minimo di prudenza.*

— *Il Cervetto un problema grosso e assillante. Bisognerebbe che facessero qualche cosa subito quanto meno molto presto. L'odore che emana questo canale di scarico una costante minaccia salute di tutti noi che abitiamo nelle vicinanze. Un rimedio efficiente potrebbe essere copertura dell'intero canale. Ma questo è il solo problema. Un centro sportivo per i nostri giovani che non sia il solito oratorio non c'è.*

— *L'illuminazione del viale Torricelli è quasi inesistente. Qualche tempo fa, ho chiesto all'Azienda Municipale di mettere lampada a quel palo che vede di fronte, l'Azienda mi ha risposto che fino a quando il Comune non provvederà a togliere l'acquitrino nel quale si trova il palo, loro non metteranno assolutamente nulla. Fanno sempre così. Si scambiano le responsabilità per non fare nulla.*

* * *

Ecco, allora, vorrei concludere dicendo questo. Hanno costruito piazzale enorme proprio dietro il Torricelli, allora incominciamo vietare sosta delle auto sul viale invitiamo gli operai del Montedison a parcheggiare piazza omonima. Chiediamo che venga estesa irrobustita la illuminazione pubblica. Che la polizia delle vie dei viali sia maggiore e sollecita. Che vengano fissati segnali stop o precedenze nei punti di maggior pericolo, nel punto in cui la via Pacinotti termina e la via Cacialli, che qualche volta, qualche vigile si faccia vedere!

Maffeis rag. Sergio

una moglie grassa è colpevole

...specialmente oggi che c'è una novità assoluta dall'American: "l'ultraslim"

prova "ULTRASLIM" a prezzo speciale solo per questa settimana

per la prima volta un trattamento anticellulitico solo per mano di un medico!

La novità dell'"ultraslim" American, basata sul rapporto diretto medico-paziente, consiste nella eliminazione progressiva della cellulite (cosce, fianchi, ventre, ecc.) mediante un ciclo di trattamenti rigorosamente scientifici: **mesoterapia, ultrasuoni, massaggio connettivale e jonoforesi.** In breve tempo, sotto le esperte cure del medico l'antiestetica cellulite sparirà.

REPARTI SEPARATI PER UOMINI E SIGNORE
aperti ininterrottamente dalle 8 alle piscina olimpionica - piscina minerale calda - piscina fredda - lezioni di nuo- - corsi prescilatica - vasche reazione - ultravioletti - solarium - inalazioni - reparto anticellulite - fanghi - paraffina - Jobst - mq di palestra - attrezzi ginnastica attiva - attrezzi ginnastica passiva - massaggio idroterapico - massaggi manuali - massaggi meccanici - massaggi ad aria - programma individuale - supervisione personale - docce spogliatoi privati - bagno turco - finlandese - relax - parrucchiere - manicure - pedicure - estetica viso - snack bar dietetico - controllo medico.

AMERICAN
SILHOUETTE-ATHLETIC CLUB
i club per snellire in salute

corso Trapani tel. 337.109/372.223
via Assarotti 16 ang. v. Corsica tel. 517.828/9

ANCHE MILANO, ROMA E NAPOLI CI NELLE PAGINE GIALLE

LO SPORT

Gli allenatori di Serie A giudicano le possibilità di granata e bianconeri

SCUDETTO A TORINO: MA A CHI?

FRANCO COSTA

Ogni giorno un esame, un pronostico, una polemica, una critica, un'intervista. Di calcio si parla sempre, [redacted] soltanto dall'inizio [redacted] alla fine [redacted] maggio. Più che mai [redacted] parla [redacted] dopo che Torino e Juventus hanno concluso [redacted] girone di andata a pari punti, con una virata in piena velocità al termine della quale non sono usciti di strada. Venticinque punti in quindici partite per i campioni d'Italia vogliono dire dieci vittorie, [redacted] nessuna sconfitta, più tre in media inglese, ventisei gol messi a segno, sette subiti. [redacted] Juventus, unica autorevole sfidante, vogliono [redacted] successi, un pareggio e due sconfitte, più due [redacted] media inglese, ventiquattro gol fatti e dieci subiti. La terza squadra del [redacted] pionato, l'Inter, [redacted] di sei punti.

Si ripete [redacted] duello dello scorso anno, [redacted] differenza dello [redacted] anno, [redacted] dirittura [redacted] arrivo granata e bianconeri si presentano alla pari. [redacted] viene [redacted] difficile, ovviamente, perché ad una indiscutibile supremazia [redacted] due complessi che praticano il miglior gioco, con i migliori giocatori [redacted] campionato, [redacted] opporrà un equilibrio di valori che è fatale si determini nella seconda fase del torneo. Le grandi squadre, [redacted] eccettua [redacted] Milan i cui problemi non sono soltanto tecnici, [redacted] in [redacted] prima [redacted] altre perché impegnate fin [redacted] settembre nelle competizioni internazionali. Prima [redacted] altre, quindi, trovano, [redacted] sono [redacted], il [redacted] corsa. Però alla [redacted] i [redacted] diventano uguali per [redacted] e l'ultima domenica è [redacted] quanto si afferma. [redacted] reazione del Foggia, del Bologna, [redacted] Catanzaro, [redacted] un anticipo [redacted] che [redacted] creerà [redacted] ultime [redacted] giornate. [redacted] cammino di Juventus e Torino l'insidia, le [redacted]die, [redacted] molte e più pericolose [redacted] lo [redacted] finora.

Chi vincerà lo scudetto? E' un indovinello, un interrogativo, [redacted] può tradurre in una lotteria, in un giro di roulette, in quel giochetto sempre [redacted] dello stuzzicadenti più corto [redacted] lungo [redacted] il Torino ha questi vantaggi, la Ju[redacted] questi altri. Tutto combacia, tutto contribuisce al [redacted] impossibile una [redacted] questa splendida incertezza [redacted] possono [redacted] sottrarsi i più autorevoli intenditori di calcio, [redacted] allenatori, coloro che il calcio lo vivono [redacted]li spogliatoi, in panchina, a [redacted] diretto [redacted] i giocatori. Gli «anziani» [redacted] Liedholm e Puricelli [redacted] Juventus, [redacted] sarebbe più giusto sottolineare che tifano Juventus, Cervellati [redacted] per il Toro. Altri [redacted] Simoni, Castagner, Vinicio non azzardano, [redacted] vogliono farsi nemici, esaltano il perfetto equilibrio delle due squadre. [redacted] no [redacted] che [redacted] questi [redacted] per [redacted] la coppia sarà [redacted] il derby, non soltanto per i due punti (se [redacted] saranno), ma [redacted] il contraccolpo psicologico che [redacted] deriverà sulla squadra perdente.

[redacted] tutti aspettiamo [redacted] comprensibile [redacted] (tale almeno [redacted] noi, per altri [redacted] ansia, dramma, sofferenza) [redacted] verdetto del 3 aprile [redacted] simo quando Torino [redacted] Juventus [redacted] troveranno [redacted] fronte. Una cosa è [redacted] lo [redacted] Torino. Può crollare [redacted] squadra, due [redacted]

Cervellati dice "Toro„ Gli altri dicono "X„

Cervellati

Credo che Juventus e Torino ingaggeranno [redacted] battaglia alla morte. Fino alle ultime battute [redacted] un campionato palpitante e indeciso. Certo, [redacted] lungo potrebbe [redacted] fuori il maggior temperamento [redacted] Toro [redacted] gli incontri che valgono, [redacted] che nei derby la Juve ha dimostrato di soffrire parecchio il «complesso granata», ma, [redacted] dicevo, la lotta [redacted] molto incerta, i valori sono più o meno equivalenti, per cui fare un pronostico è praticamente impossibile.

Castagner

Queste due squadre [redacted] oggi a pari punti, campioni d'inverno, l'una imbattuta, l'altra con due soli incontri negativi. Praticamente, si equivalgono. Mentre [redacted] Torino presenta un potenziale offensivo più forte, con [redacted] coppia di attaccanti, [redacted] Juve pareggia questa sua apparente defezione con un centro campo [redacted] il reparto arretrato che fanno blocco e che quin[redacted] risultano [redacted] di quelli [redacted] Torino.

Praticamente, sia tecnicamente che atleticamente, [redacted] due complessi di pari valore. Per [redacted] pronostico — [redacted] detto Castagner — penso che occorrerà attendere soprattutto le [redacted]ni del girone di ritorno: cioè, è prevedibile che vinca quella delle due compagini che avrà maggior [redacted] di nervi. Importante, senza dubbio, sarà [redacted] derby, nel quale [redacted] favorito il Torino. D'altro canto, bisognerà anche vedere come il Torino reagirà ad un eventuale sconfitta e [redacted] riassorbirà il colpo, così come ha fatto [redacted] Juventus dopo Roma.

Luis Vinicio

Pesaola

Bruno Pesaola: «Il torneo calcistico non ha fornito finora ele[redacted] validi [redacted] giudizio per un pronostico. Juve e Toro, [redacted] dimostra l'andamento del campionato partita dopo partita, si equivalgono, [redacted] azzardare [redacted] previsione sarebbe follia. Certo che [redacted] parola [redacted] la dirà il prossimo *derby* [redacted] non perché l'una o l'altra delle compagini piemontesi [redacted] la [redacted] forte, [redacted] soltanto perché [redacted] quell'occasione giocheranno fattori psicologici non facili a [redacted] in [redacted] so [redacted] sconfitta. Vincerà [redacted] saprà assicurarsi il *derby*. Questo è [redacted] mio convincimento».

Simoni

«La Juventus si fa preferire come positività di gioco. Il Torino perché ha più fantasia [redacted] brillantezza in attacco: Claudio Sala, Graziani e Pulici, infatti, secondo [redacted] possono risolvere più partite che non Causio, Boninsegna [redacted] Bettega, che pure sono fortissimi. [redacted] tenga presente, però, che a livello [redacted] tipo di gioco, il Torino spende più della Juventus, per cui si deve vedere come i granata, che pure [redacted] ottimamente allenati, [redacted] giranno nel finale [redacted] campionato, cioè se [redacted] il maggiore dispendio [redacted] energie. [redacted] considerazione: le [redacted] squadre torinesi, sostanzialmente si equivalgono per cui l'equilibrio è grandissimo.

Al massimo, alla fine del [redacted] pionato, il distacco sarà di un punto [redacted] due, non di più. Io, [redacted] sonalmente, avendo giocato in entrambe [redacted] squadre, mi auguro che finiscano in parità, in modo che si giochino lo scudetto in un grandissimo spareggio».

Vinicio

Sono due squadre forti praticamente uguali, anche [redacted] tecnicamente [redacted] diverse. La conferma l'andatura veramente notevole tenuta dalle due squadre, ma nonostante questo hanno finito il girone [redacted] pari. Penso che [redacted] fine decideranno circostanze esterne, [redacted] piccoli incidenti, infortuni ecc. In questo momento [redacted] può dire chi vincerà il campionato.

Liedholm e Puricelli tifano Juventus

Liedholm

E' difficile prevedere chi vincerà, perché sia la Juventus che [redacted] Torino [redacted] egualmente forti. Bisognerà vedere in primavera, [redacted] la Juventus saprà superare [redacted] logorio che indubbiamente comportano le gare di Coppa Uefa.

Tecnicamente si equivalgono. Penso, comunque, che vincerà la Juventus.

Puricelli

«Non è facile rispondere [redacted] domanda, né si possono tracciare pronostici mentre manca tutto il girone di ritorno [redacted] conclusione del campionato. Nel calcio l'imprevisto è sempre [redacted] porta.

Da un esame, però, delle due squadre, abbiamo da [redacted] parte il Torino, formazione agguerrita, combattiva, dotata [redacted] impegno e tanta grinta, che punta moltissimo sui "gemelli del gol" Graziani [redacted] Pulici; [redacted] squadra imprevedibile, dal carattere generoso».

«Dall'altra parte abbiamo la Juventus, che appare formazione più quadrata, più squadra, più tecnica; un complesso che presenta un eccellente collettivo; per [redacted] risoluzione delle [redacted] partite punta sui vari Bettega, Boninsegna, Causio, ai quali oggi si [redacted] aggiunto [redacted] rivelazione Tardelli».

«Entrambe le squadre, come si vede, hanno buone possibilità [redacted] affermarsi. Ritengo che questo lungo confronto diretto potrà essere vinto [redacted] Juventus proprio per i motivi accennati, che le accreditano [redacted] percentuale maggiore [redacted] possibilità e una maggiore tenuta alla distanza, anche se dal Torino [redacted] lecito attendersi una conclusione [redacted] campionato altrettanto brillante».

Nils Liedholm

GRAZIANI VA MEGLIO

Pulici recupera

Da Marassi i «gemelli del gol» sono tornati piuttosto disastrati. A botta calda, sembrava una tragedia, Graziani era a pezzi e sul conto di Pulici si [redacted] parlato — troppo affrettatamente — di uno strappo muscolare che lo avrebbe tenuto lontano dai campi di gioco per almeno tre domeniche. [redacted] è tutto ridimensionato. Graziani (il quale, a causa del diretto alla mascella non ricorda nulla della partita) è tornato vispo e allegro, e commenta: «Può darsi che i sanitari mi dicano di restare ancora un giorno a riposo, ma io preferirei cominciare già oggi ad allenarmi». Come dire che è prontissimo a tornare a Genova (contro la Sampdoria) domenica prossima; con la [redacted] che il portiere avversario [redacted] sia nuovamente in [redacted] di [redacted] pugi[redacted]

[redacted] conto [redacted] Pulici il professor Cattaneo — che ieri ha visitato il giocatore — è abbastanza soddisfatto: «Non dovrebbe proprio trattarsi di strappo muscolare, ma di una semplice contrattura. Pulici adesso resterà a riposo per un paio di giorni, poi vedremo». Dal canto suo, Pulici ha concluso: «Oggi la gamba mi fa male, ma questo penso rientri nella normalità dopo l'incidente. Non è filtrato sangue, spero di limitare i danni». Come dire che anche lui conta di essere già in campo domenica: i «gemelli» sono di scorza dura.

T. s.

ASCOLI PAGHERA' CARO

Squalifica record

L'odissea [redacted] Mascia è finita ieri mattina alle 9,15, quando ha ripreso regolarmente il suo lavoro dopo una notte trascorsa in treno. Sul suo volto ancora dipinto il terrore per [redacted] brutta avventura [redacted]. Ora si attende il suo rapporto, anche se [redacted] fin d'ora prevedibile una squalifica record per il campo [redacted].

L'Ascoli [redacted] il principio della responsabilità oggettiva deve rispondere del comportamento dei suoi tifosi [redacted] hanno «sequestrato» arbitro [redacted] giocatori cagliaritani [redacted] circa sette ore, [redacted] dell'inseguimento minaccioso [redacted] del signor [redacted] e della [redacted] di pericolo createsi durante [redacted] dopo la partita. Nel valutare i casi di assedio il giudice sportivo calcola che la permanenza normale della terna arbitrale negli spogliatoi può essere di circa un'ora e mezzo dopo di che scatta il calcolo relativo [redacted].

Nel caso dell'Ascoli è evidente che la sanzione sarà particolarmente [redacted] per la [redacted] sia per la situazione di pericolo in cui si sono trovati Mascia ed i suoi collaboratori. I precedenti più clamorosi riguardano il [redacted] (sei [redacted] poi ridotte a cinque) e l'Arezzo (sei [redacted] poi [redacted] a cinque). In ogni caso scatterà pure la decorrenza immediata della squalifica [redacted] che la squadra [redacted] domenica successiva abbia o no in programma una partita in casa.

c. p.

Abbonati a TUTTOLIBRI dai appuntamento ad un amico.

Perché Tuttolibri è un dialogo aperto con te.
Dà una risposta diretta ai tuoi problemi [redacted] aggiornamento e [redacted] un orientamento più [redacted] scelta dei testi.
E' un settimanale d'attualità [redacted] insieme uno strumento di consultazione.
In [redacted] l'abbonamento ti [redacted] il vantaggio [redacted] sconti aggiuntivi sui numeri doppi [redacted] sui supplementi che [redacted] stano di più.

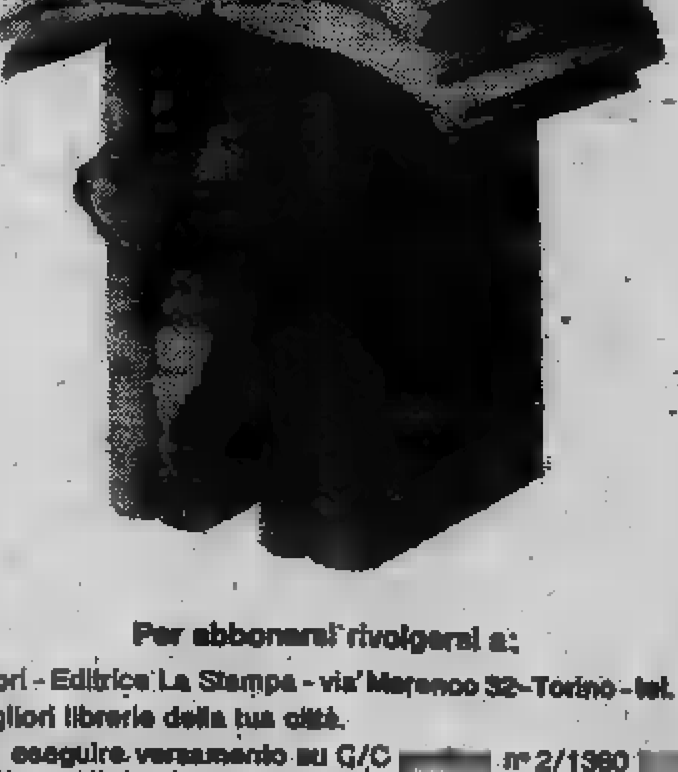

Per abbonarsi rivolgersi a:

- Tuttolibri - Editrice La Stampa - via Marenco 32 - Torino - tel. 65.68
- Le migliori librerie della tua città.

Oppure eseguire versamento su C/C [redacted] n° 2/1360 [redacted] a Tuttolibri - Editrice La Stampa S.p.A.

Abbonamento annuo a Tuttolibri:
Italia L. 10.000 - Estero [redacted]

MILAN

Marchioro e Rocco duello alle 5

Il « giudice » Duina

MILANO — Rocco o Marchioro? L'appuntamento per questo insolito duello è per le 17, davanti alla commissione inquirente, cioè il consiglio direttivo del Milan. Il presidente Duina, smentendosi per l'ennesima volta, ha convocato con termini un pochino patetici Nereo Rocco dicendogli: « Venga, perché potrebbe succedere qualsiasi cosa ». Il parròn non aspettava altro prima di lasciare Trieste ha precisato di non aver mai chiesto carta bianca, ma soltanto la « testa » di «Sapete tutti — ha aggiunto. Cioè Marchioro e Vitali.

Nella sua paterna e antiquata cadenza vorrebbe ottenere un promesso, cioè una specie di governo di transizione, affiancando Rocco a Marchioro, quando bene che i due gua ne e gatto. Rocco è allettato dai quattrini offerti (40 milioni), ma soprattutto dalla prospettiva di tornare a Milano e di vendicarsi di quelli che in passato l'hanno più o meno apertamente tradito.

Il tecnico triestino sa a che va incontro: buona parte della stampa milanese, a del passato, lo attenderebbe al per sparare pietà.

g. gand.

Esame dello sci azzurro in un momento difficile

TORNERA' LA "VALANGA" SE SI CORRERA' AI RIPARI

GIORGIO VIGLINO

La Coppa del Mondo si avvia una conclusione verosimilmente quieta e senza sbalzi con Ingemar Stenmark naturale vincitore. Eppure il biondino quest'anno poco per il trofeo: su piano puramente statistico vinto meno di quanto non nelle sue abitudini e si è piazzato peggio della sua media con c'è il giudizio merito, la verifica visiva, ed innegabile come tante siano finite addosso quasi per so, vinte, quella di domenica a St. Anton, solo perché primo ci dev'essere nella somma algebrica degli errori i suoi hanno pesato di meno.

Gustavo Thoeni è « caduto » in decisiva

Sono mancati gli avversari a Stenmark, gli italiani, ovviamente, che Gros Gustavo Thoeni lo hanno pizzicato volta, e sono stati battuti un'altra, l'ultima, soltanto in vista traguardo finale. La crisi tecnica della nostra squadra doveva necessariamente sfociare in questo risultato negativo anche si sperava nel miracolo personale condotto da Gustavo Thoeni, l'uomo meno intaccato intaccabile dall'ambiente, proprio grazie doti eccezionali che lo contraddistinguono. Gustavo aveva bisogno di molta fortuna per riuscire a far punti con una sola specialità pura all'attivo, lo slalom, la carta aggiuntiva delle combinate: l'ha avuta da inizio di stagione la botta decisiva l'ha data la caduta di St.Anton.

Preparazione

paravento non c'è più ora l'azione di recupero dei due fuoriclasse, appunto Thoeni e Pierino Gros, molti campioni squadra italiana deve avvenire aperta. Ripeto in breve per non annoiare, quanto da Val d'Isère che si predicando: la preparazione atletica troppo massiccia ha trasformato degli atleti agili e potenti in statici sollevatori di pesi; l'impostazione sciistica legata al ghiaccio ed erroneamente adattata alla preparazione sbagliata ha trovato nel « gigante » il punto maggior crisi, crisi latente anche nello slalom che viene in evidenza su nevi molli pendio troppo piatto. più, non soltanto corollario, ci sono i guai ordine psicologico, gli errori di Toma e Cotelli nei confronti degli atleti, i maldestri tentativi disciplina del peggior stampo militare, le selezioni cervellotiche, le preferenze a qualcuno l'ostilità preconcetta verso altri.

Fuori squadra

gruppo degli slalomisti sono stati messi fuori squadra Amplatz, Oberfrank, Confortola, Pietrogiovanna, Senoner. Sono casi diversi uno dall'altro ma riesce difficile giustifil'uscita di Confortola se non l'ostilità sempre dovuta alle idee « troppo » progressiste, o quella Senoner che ha vinto in Coppa Europa e disputato sola gara in Coppa grande. Addirittura si era progettato di lasciar fuori Paolo Chiesa, che pure è uno dei talenti maggiori sci italiano, il tutto per lanciare in una malintesa ventata di rinnovamento ragazzi nuovi, discreti campioni, come Burini, Bernardi, Mally, Giorgi.

La stessa selezione (improvvisa, punitiva, condotta anche contro le sciistiche che equipaggiano gli esclusi) stata compiuta nel settore discesa la eliminazione Stricker e Tach (sci Maxel), entrambi reduci da infortuni quindi nella difficile fase cupero, e Rolly Thoeni (sci Freyrie) una sola gara dalla fine del giro di Coppa. Messner, che ha buona sensibilità mano leggera nel guidare la squadra di discesisti, lenta ma sicura crescita, si è trovato così uomini terrorizzati più dai rischi di pista ma dalle probabilità eliminazione. tavolino.

L'importante è rimediare e riconoscere adesso gli errori partire in direzione diversa. Rimane metà stagione di gare, anche se Coppa è già avanti nel programma, e bisogna puntare realmente al recupero di tutti. Al di là della demagogia di chi vorrebbe gli azzurri fuori dalle gare, puniti per vinto troppo negli anni passati, può essere che si giudichi inutili lo slalom e il gigante negli Usa (12 giorni d'impegno, oltre a spesa non indifferente), c'è il Giappone il suo viaggio pagato, poi le re scandinave e finale spagnola. Inoltre c'è Coppa Europa che bisognerebbe riuscire a rivincere.

CABRINI E GARRITANO DUE CONFERME

I minigemelli della Under 21

DALL'INVIATO
GIORGIO GANDOLFI

APPIANO — *I gemelli di moda e vale la pena scovarli anche nella Under 21, sebbene sia poi tanto difficile. Cabrini fianco Garritano, un bianconero un granata, ed balzare alla ribalta un tandem di giovani che fuori della cerchia piemontese comprerebbero peso d'oro che a Torino invece sono costretti ad arrugginire fra le riserve.*

Ancora per poco: domenica Garritano ha avuto momento di gloria: Nel prossimo turno dovrebbe toccare Cabrini assaggiare l'aria della Serie A, visto che Gentile rischia la squalifica (alla precedente diffida s'è aggiunta infatti l' rimediata nella la Sampdoria) che Trapattoni avrebbe deciso il lancio del giovane terzino nell'olimpo del calcio. Due ragazzi che valgono milioni che lo confermano in ogni circostanza, specialmente in questa Under decisa ora a riscattare il cammino claudicante spesa colleghi giunti dal profondo Nord.

Al esordio ufficiale nella competizione europea, la squadra di Vicini ha rimediato sconfitte in Portogallo che non ha certo fatto onore nostro calcio: urge dunque un con i lussemburghesi, che giganti non sono, che potrebbero rivelarsi un ostacolo più difficile del previsto. Vicini ha buon materiale su cui lavorare: quasi tutti gli esponenti di questa formazione, a differenza del passato, hanno conquistato un posto nelle rispettive società, siano e di A o di B. Fra i pochi nullatenenti il portiere fiorentino Galli e appunto Cabrini, presto destinato alle nozze con la maglia della prima squadra bianconera.

Rossi, capo-cannoniere della è addirittura un veterano, anche se a livello azzurro gli manca ancora il conforto gol. Al pari di Garritano Virdis — un cagliaritano che sembra destinato ad indossare casacca dei campioni d'Italia — lo cercherà in era destinata, stando alle previsioni, rinvigorire la classifica degli azzurri soltanto punti ma soprattutto in fatto di marcature. Almeno i giovani devono dimostrare non temere le apparenze, o peggio i desolanti luoghi comuni che teorizzano troppo spesso questo mondo calcistico.

La Under è in ritiro ad Appiano Gentile, sede abituale degli allenamenti dell'Inter, mentre Lussemburgo si trova acquartierato a Como. La partita mercoledì avrà inizio alle ore 15 sarà teletrasmessa col commento di Bruno Pizzul. Sarà presenti molti tecnici di Serie A, tra cui Trapattoni e Radice, nonché i responsabili della Nazionale azzurra Beerzot Bernardini.

londra manifestazioni vita di una vera metropoli

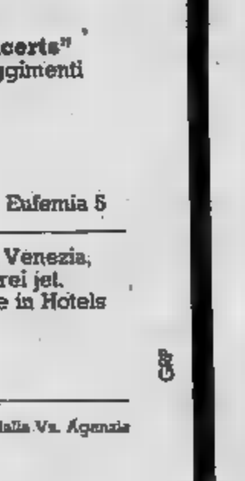

Londra: una delle città più affascinanti del mondo,
gli autobus rossi, il Big Ben, la National Gallery,
Torre, i suoi Pubs.
Cose note, naturalmente, ci i musei, le gallerie d'arte,
i suoi negozi tra i più universalmente conosciuti,
Selfridges, Harrods.
Londra per vedere spettacoli unici mondo, ascoltare
grandi concerti, pranzare ogni tanto in modo completamente
in Birmania in Afganistan.
Visitare fiere importanti, per iniziare forse concludere
affari in tutto il mondo. Assaporare la vera atmosfera inglese
piena di tradizione e di attualità.
Essere Londra naturalmente: anche se ci sei già stato.
Anzi più bello ritornarci.

londra manifestazioni

8/19 - ra a
11/13 Maggio - **Royal Horses** a Windsor
30 Maggio - **Royal Opera House** - Serata di gala
per Elisabetta II
5/12 Giugno - **Royal Hall "Celebrity Concerts"**
11 Giugno - **"Trooping colour"** - parata dei reggimenti
della guardia per Elisabetta II.

BTA BRITISH TOURIST AUTHORITY Roma Via S. Eufemia 5

Partenze plurisettimanali da Milano, Roma, Bologna, Venezia,
con Tristar Trident British Airways e aerei jet.
Soggiorni di 3/4/5/7/8 e più giorni, con sistemazione in Hotels
di prima categoria e lusso, con servizi,
prima colazione continentale.
Quote di partecipazione Lit. 79.000.

GBR

Informazioni sui viaggi potrete riceverle dalla Vs. Agenzia
di Viaggio o spedendo il tagliando a:

VACANZE
Milano, Via Rastrelli, 2 - tel. 876491-802903-869401
Roma, Via Torino, - tel. 4757101-483487-4755893
Bologna, Via Zamboni, 50 - tel. 263874

NOME / COGNOME
INDIRIZZO
CAP. CITTÀ

SS

PROMOZIONE - AOSTA E BUSCA SOLE

Bollengo cerca il bomber Borgosesia senza un gioco

GIANCARLO EMANUEL

Il Bollengo probabilmente [redacted] preventivato la sconfitta subita in [redacted] domenica [redacted], [redacted] novaresi del Trecate, anche [redacted] forse [redacted] nei termini pokeristici con [redacted] venuta, [redacted] così i ragaz[redacted] Barbero hanno velocemente voltato pagina, ritornando [redacted] consueti risultati positivi, [redacted] sono abituati ad ottenere sul [redacted] terreno, [redacted] dei granata del Borgosesia.

La vittoria [redacted] striminzita (1-0, rete di Ursini al 69'), ma rende abbastanza bene i valori emersi sul campo. Il Borgosesia, giunto nel Ca[redacted] la speranza di ottenere un risultato positivo per [redacted] l'inseguimento alla pattuglia [redacted] testa, [redacted] parte dell'incontro ha subito le non certo trascendentali offensive dei padroni di casa, risvegliandosi solo negli ultimi minuti, tanto da arrivare al contestato episodio del pallone respinto da [redacted] difensore del Bollengo, proprio sulla linea del gol, a detta [redacted] giocatori del Bollengo, già dentro la rete, [redacted] detta dei sesiani.

I [redacted] Bollengo, non godono comunque [redacted] buona salute. Da [redacted] si [redacted] visto nei 90' [redacted] l'avvento di Alfieri, già esonerato [redacted] Gozzano, che ha sostituito Bessi, non ha di certo portato [redacted] morale che in genere le novità riescono [redacted] recare con sé. Nonostante i grossi nomi, [redacted] squadra [redacted] esiste [redacted] purtroppo i sesiani, non pos[redacted] contare sulle prodezze isolate, visto che il centravanti Crepaldi è piuttosto spen[redacted] malservito ed i centrocampisti agiscono o[redacted] per proprio conto.

In [redacted] Bollengo invece le cose vanno certo meglio. [redacted] squadra, priva di Rey, [redacted] ha però il goleador capace di dare sfogo alla quantità di lavoro [redacted] a centrocampo. A volte trova in Ursini [redacted] risolutore degli incontri, come domenica [redacted] come contro il Verbania, ma questa punta ha due grossi difetti, che sono la discontinuità e la dribblomania.

Il primo tempo che si [redacted] concluso con il risultato in bianco ha visto gli ospiti iniziare piuttosto guardinghi, controllando con un po' di sufficienza [redacted] attacchi continui del Bollengo. Il Borgosesia ha controllato ma non ribattuto, lasciandosi prendere sovente anche [redacted] nervosismo peraltro subito represso dall'arbitro Belli.

Nella ripresa il leit-motiv [redacted] è cambiato. Le due squadre hanno cercato [redacted] risultato [redacted] Borgosesia ha sprecato alcune occasioni che [redacted] squadra del suo calibro [redacted] dovrebbe sbagliare. E' arrivato così il castigo, in un'azione che ha [redacted] responsabilità nella difesa vercellese [redacted] Ursini, imbeccato solo davanti [redacted] porta ha freddato Mancin.

Per [redacted] Bollengo un altro passo [redacted] la salvezza [redacted] fatto, mentre il Borgosesia prima di ripresentarsi davanti al proprio pubblico dovrà [redacted] pas[redacted] in casa dell'Aosta, leader della classifica.

LE PARTITE

BOLLENGO-BORGOSESIA 1-0 — **Bollengo:** Barisone; Candellone, Napodano; Pagella, Stretta, Ricci; Orsini, Miope, Rosa, Martinelli, Ghidetti. **Borgosesia:** Mancin; Stoppa, Cestari (85' Alciato); Monferrini, Quattro[redacted] Marchesi; Iulini, Toniolo, Crepaldi, Frigiolini, Spruzzola. [redacted] Belli di Vercelli.

GOZZANO-TRECATE 1-1 — **Gozzano:** Cioni; Biolchi, Stringhetti; Ramoni, Bignami, Pellegrini; Giromini, Sartorisio, Turconi, Beccaria, Novellino. **Trecate:** Maltaglieti; Morini, Manca; Canto, Caccia, Marzorati; Gibin, Bezzi, Pollastro, Savogni, Favino.

[redacted] 3-1 — **Grignasco:** Ferrari, Conti, Bergeri; Gadda, Felisatti, Borgato; Poletti, Zaffani, Bresciani, Rodighiero, Tabarroni. **Gattinara:** Zanetta, Lobbia, Pela; Torta, Monteferrario, Cametti, Andreotti, Monti, Aizona, Poirè, Lorenzini. **Arbitro:** Ferrari. **Reti:** Rodighiero [redacted] 16', Monti [redacted] 35', Rodighiero al '52, Tabarroni al 79'.

[redacted] **VILLADOSSOLA-COSSATESE** [redacted] — **Virtus Villados**[redacted] Polli (dall'80' Pavesi), Girardini, Barozzi; Consoli, Pirazzi, Montanari; Icardi, Berrini (Fabris dall'83'), Aliperti, Tromellini, Maloni. **Cossatese:** Tettoni, Campi, Bucino; Sala, De Girardi, Porzio (Ragliani dal '46); Razzano, Bernardi, Rossini, Roderigo, Casse. **Reti:** al 12' [redacted] al 44' Icardi, al 74' Aliperti, all'81' Bucino, all'88' [redacted]ntanari. **Arbitro:** Della Rovere.

[redacted] 2-0 — **Verbania:** Barovero; Zappelli, Bernocchi; Gioira, Corletto, Marforio; Reali, Albertini, Realini, Di [redacted] 61' Bovio), Piva. **Ponzone:** Ferrarotti; Tarello, Costenaro; Simoni, Milan, Bagna; Galetti, Mancin (dal [redacted] Alleva), Peretti, Zignone, Sarasso. [redacted] Gioira al 20'. Realini al 72'. [redacted]

Balangero non vince e i tifosi se ne vanno

NOSTRO SERVIZIO PARTICOLARE
PIERO GALASCO

[redacted] abbonati, [redacted] 500 spettatori [redacted] ogni incontro [redacted] palmas di so[redacted] al [redacted] Torretta [redacted] campagna amata, [redacted] la riprova di questo amore è il numero dei tifosi che sa raccogliere intorno ai suoi colori. Per la Promozione, questo è forse [redacted] record; be[redacted] raffronto, il Balangero, squadra che [redacted] gli astigiani, può contare, secondo [redacted] tre [redacted] media di 40-50 spettatori paganti per partita.

«Finora — dice un tifoso del rossoblù — la squadra ci ha soddisfatti e noi la seguiamo con calore». Più [redacted] un «aficionado» dei bianconeri canavesani sottolinea che [redacted] mancano i risultati o si lotta solo per sopravvivere nella categoria il pubblico a mano a mano diminui[redacted] Grandi speranze e piccolo cabotaggio dunque, cui fanno da sfondo i pochi [redacted] di una so[redacted] (il Balangero) e i molti dell'altra (il Torretta).

L'incontro è stato scialbo co[redacted] contenuto tecnico ed ha vinto chi ha rischiato [redacted] più, il Torretta, che, presentatosi nel primo tempo con due sole punte, nella ripresa, abbandonando [redacted] timore, ha sostituito [redacted] mediano, Parmigiani, che svolgeva compiti di copertura alla difesa, con una terza punta; il gioco è riuscito [redacted] i rossoblù hanno portato [redacted] casa [redacted] punti, tanto sospirati quanto importanti.

«[redacted] decide il nostro futuro — aveva detto l'allenatore astigiano Regazzoni prima dell'incontro —, [redacted] vinciamo forse ce la faremo, se no, addio sogni di gloria». I rossoblù l'hanno spuntata, ma a fatica, agguantando il risultato all'ultimo minuto, proprio [redacted] il [redacted] 13, Crosasso, che con un abile pallonetto ha sorpreso tutti dopo avere ricevuto un [redacted] passaggio smarcante [redacted] cannoniere del girone, Moretti.

Il Torretta [redacted] stato addirittura in svantaggio alla fine del primo tempo, quando il Balangero, approfittando del ritmo blando e noioso della partita, riusciva [redacted] mettere a segno una delle [redacted] stoccate con Vecchio, abile nel ribattere [redacted] porta un pallone proveniente da un calcio d'angolo: si era al 45'.

Passavano appena 9' di gioco [redacted] Corda, ordinato quanto guizzante terzino sinistro rossoblù, lasciava partire dal [redacted] quarti campo una bordata [redacted] altezza che sorprendeva tutti, compreso l'esterefatto portiere di casa. Riacciuffato [redacted] pareggio, il Torretta dava l'assalto all'area del Balangero e lo espugnava alla fine, quando tutti ormai [redacted] rano convinti del pareggio che, visti i valori in campo, ci stava tutto.

LE DUE CLASSIFICHE

[redacted] Busca 22; Sam[redacted]gliano 20; Torretta 19; Alpignano, Cherasco e Castellamonte 18; Gassino e [redacted] Balangero, Pertusa e Bra 13; [redacted] 12; Pinerolo 10; Santena 7; [redacted] e Valenzana 6.

[redacted] Aosta 21; Villadossola e Trecate [redacted] Grignasco 16; Castelletto a [redacted] 15; Bollengo 14; Crescentino, Suno, Borgosesia 13; Gattinara 12; Oleggio 10; Verbania e Gozzano 8; Ponzone 4.

Busca a raffica crolla la Nicese

[redacted] 1-1 — **Bra:** Galvagno; Chiaramello, Barbati; Martinelli, Bori, Morra; Scrigner (Testa 35'), Ferrone, Pregliasco, Pasqua, Santovito. **Castellamonte:** Eremita; Monte, Cavoretto; Ghiringhello, [redacted]ni, Tamburrino; Mariett, Frigo, Rossa, Pinarello, Silva. **Arbitro:** Romanini. [redacted] Pregliasco al [redacted]0'; Barbati (aut.) all'80'.

CHERASCHESE - CARASSONESE 1-1 — **Cheraschese:** Negro; Mazzola I, Girardello; Torta, Lanzardo, Agnelli; Mazzola II, Isaia, Agoni, Sommaggio (Morena 75'), Rovera. **CARASSONESE:** Fadin; Pizzo, Guzzo; Cavallo, Corino I, Miresola; Cattaneo, Dalla Costa, Pasero, Ber[redacted], Corino II (Fontana 77'). **Arbitro:** Faeta. **Reti:** Isaia 42'; Cattaneo [redacted] 70'.

PINEROLO-SANTENA 2-1 — **Pinerolo:** Bruno; Bergo, Crescen[redacted] Merlo, Siragusa, Bonaudi; Peirone, Brignolo, Denasio, Jacolino, Tognolo. [redacted] Galvan; Cuvertino, Sinese; Fantino, Tallone, Luparello; Benetello, De Fazio, Ruggeri, Cammarata, Bonicatto. [redacted]: Dall'Oglio. **Reti:** Tognolo al 18'; Peirone al 32'; Bonicatto al 75'.

BUSCA-NICESE 5-2 — **Busca:** Genovese (Galliano R.), Pancera, Giusiano; Pellegrino, Dal[redacted] Reina; Randazzo, Ciravegna, Gallo, Dalmasso, Gallie[redacted]se: Alberti (Gallo), Pizzimenti, Vicino; Bocca, Caviglia, Olivieri; Caligaris, Conte, Bergamasco, Pizzo, Prina. **Arbi**[redacted]: Trentalange di Torino. **Reti:** 20' Caviglia (aut.); 23' Gallo; 24' Prina; 55' Gallo; 66' Gallo; 80' Galliano; [redacted] Prina.

BALANGERO-TORRETTA [redacted] 1-2 — [redacted]: Riva; Tedesco, Grande; Martinelli, Golessi, Tron; Salerno, Pasero, Scarpelli, Cecere, Vecchio. [redacted] **S. Caterina:** Bausasola; Rotolo, Corda; Parmigiani (dal 65' Crosasso), Viberti, Juso; Moretti, Zanellato, Chiaranda, Francescon, Amatuzzo. **Reti:** Vecchio al 45'; Corda al 54'; Crosasso al 90'.

PRIMA CATEGORIA

Meina dilaga e va in fuga

GIANLUIGI PERAZZI

La giornata domenicale con il sole primaverile ha [redacted] possibili quasi tutti gli incontri di recupero in programma nel campionato piemontese dilettanti. Il [redacted] (girone A) rispettando [redacted] previsioni ha surclassato l'Olimpia segnando ben [redacted] reti [redacted] agli ospiti è rimasta la soddisfazione [redacted] mettere a segno due gol. Il Meina resta solo al vertice [redacted] classifica, tallonato [redacted] due lunghezze [redacted] Gravellona e Fareso.

Nel girone B Caluso-Trino, l'incontro maggiormente atteso, si è concluso [redacted] reti inviolate facendo perdere agli uomini [redacted] Ghiano una buona occasione per salire al terzo posto. Il Vigliano si è imposto sulla Strambinese con tre reti di [redacted] una quarta segnatura [redacted] Romagnolo III. La [redacted] ha [redacted] con Ferrari e Baveri. Significativa vittoria [redacted] Pro Roasio che, battendo il Ponderano, [redacted] punti, [redacted] dando ad affiancarsi al Caluso nella terza piazza d'onore. [redacted] girone E hanno dominato le squadre di casa. L'Asca Valle di Alessandria ha vinto il derby con il Monferrato. Andata in vantaggio al [redacted] cross di Nordio, raddoppiava tre minuti dopo [redacted] calcio di pun[redacted] di Schiavini [redacted] portava a tre le reti ancora con Schiavini al 67'. Il Monferrato ha ridotto le distanze [redacted] Mandracchia al 48' [redacted] rigore. Il Bassignana ha conquistato due punti preziosi abbandonando la scomoda posizione [redacted] fanalino [redacted] coda

Ancora recuperi

VIGLIANO - STRAMBINESE [redacted] — **Vigliano:** Rota; Corda, Dallacosta; Romagnolo III, Bergamo, Guarnieri; Lanza, F[redacted] (dal 70' Romagnolo I), Ramella, Barbierato, Giuriato. **Strambi**[redacted] Rossi; Barberis, Carandi; Scapinello, Ferro, Faccio; Benedicenti, Berino, Ferrari, Boveri, Nicola. [redacted]: [redacted] 13' Romagnolo III (V); al 18' [redacted] al 26' Giuriato (V); al 31' Ferrari (S); al 38' Giuriato (V); [redacted] 75' [redacted] (S). **Arbitro:** Varido.

MEINA-OLIMPIA 6-2 — **Mei**[redacted] Torti; Paris, Fornara; Abbiati, Binda, Gattico; Battagila, Barbieri, Vincenzi, Tornielli, Thiella. **Olimpia:** Cavallari, Cavalli, Polara; Pomar, Monteggia, Borrini; Maroni, Rossi, Lavè, Pittaluga (dal [redacted] Postiglione), [redacted]. **Reti:** al 1' Maroni; al 10', 70' e 85' Thiella; 15' e 30' Vincenti; [redacted] Abbiati; 90' Postiglione. [redacted] Pozzo, di [redacted]

[redacted] 1-1 — **Sazzese:** [redacted] (Ramponi [redacted] 29'); Giulini, Allegri; Curioni, Tozzini, Gioira; Fornara, Martignoni, Rupil, Metella, Sola. [redacted]: Sacchelli; De Paoli, Milani; Fassi, Gratton, [redacted] Salvi, Miglio, Balesi, Tarantola, Maurili. [redacted] F[redacted] al 42', Tarantola all'83'. **Arbitro:** Tufano.

EARESE-PIEVESE 4-0 — **Fa**[redacted] Massaro; Portigliotti, Brignone; Rossi, Spagnolini, Migliorini; Petruzzelli, Marisio, Ferraris, Rasia, Mossetti. [redacted]: D'Acquino; Baldacci, Conti; Milani, Fentoni, Perugini; Donati, Minolfi, Sgrata, Rossi, Pella. **Reti:** Petruzzelli al 13', Rasia al 27', Mossetti al 51' e 68'. **Arbitro:** Zanconi.

[redacted] **VALLE** - [redacted] 3-1 — **Asca** [redacted] Bruno; Murador, Graci; Bovera, Deralitto, Tonon; Rabellino, D'Amasio, Schiavini (dal 75' Gastaldi), Nordio, Ferrari. **Monferrato:** Petrin; Mandracchia, Migliore; Serramondi, Benetti, Mareiglio; Carlevaro, Corbellini, Trisoglio, Gasparini, Lasagno. [redacted] al 38' e 67' Schiavini; al 43' Mandracchia; al [redacted]0' Ferrari. **Arbitro:** Ronzio.

BASSIGNANA-FIUMANA 1-0 — **Bassignana:** Beretta; Zamboni II, Tagnin; Ferrarotti, Canonico, Barberis; Simone, Belardi, Garbarino, Spigariol, Aprile. **Fiumana:** Maurielio; Taddesio, Manzin II; Franciscono, Nosenzio, Paparella; Della Ferrera, Pedretti, Mammoliti, Pintus, Tricarico, [redacted] 40' [redacted]. **Arbitro:** Bellini.

PRO ROASIO - [redacted] — **Pro Roasio:** Zanolla; Benedetti II, Marcello; Peron, De Liperi, Cootto; Benedetti I, Lunardi, Bellesso, [redacted], Buonamici. **Ponderano:** D'Eusebis; Saccu, Rocca; Boschetti, Bottarini, Ferraris; Perini, Cermatori, Borri, Moriello, Pistinco. **Reti:** al 70' Brustio; al 73' Buonamici. **Arbitro:** Pinello.

...economia!
PEUGEOT 104
5 [redacted]
[redacted] e 1124 cc.

per guidare con successo, [redacted]
PER PROVA, DIMOSTRAZIONE, ACQUISTO (ORA ANCHE IN LEASING):

DAIDOLA s.a.s.

Vendita:
Via Bologna 60 - 10152 Torino
Telefono 23.08.89 - 23.18.28

Assistenza [redacted]
Piazza Modena 4 - 10132 Torino
Telefono 89.53.36 - 89.37.97

VARIETÀ E CONCORSI

Referendum Stampa Sera-Sci

«Prosit», Bardonecchia

MARIO DE ANGELIS

BARDONECCHIA — [illegible] bene si [illegible] anche mangiare bene. L'hanno capito molti giovani ristoratori che escono [illegible] schiere [illegible] meliers» puri [illegible] dedicarsi [illegible] alla cucina. I [illegible] hanno segnalato nel concorso «Sciare con Stampa Sera» il ristorante Medail di Bardonecchia. Hanno anche segnalato gli alberghi Riky e Betulla, il bar Christian e [illegible] discoteca Play Time, locali [illegible] ottimi.

[illegible] il «Medail», forse, merita un discorso a parte. Proprietario è Italo, di Madonna di Campiglio, che possiede il bar Gritti e l'annessa discoteca. Italo ha iniziato [illegible] «discorso culinario» [illegible] [illegible] montagna. [illegible] di [illegible] che propone piatti [illegible] mezza Italia, cucinati [illegible] [illegible] e, soprattutto, accompagnati [illegible] buon vino.

Italo è «sommelier» [illegible] ha adottato un metodo che sta ormai avendo successo: quello di [illegible] ciascun piatto con il vino giusto. E, si sa, [illegible] i vini [illegible] [illegible] schema, per dir così «consequenziale» [illegible] dànno alla testa: vanno [illegible] braccetto anche i bianchi e i rossi.

[illegible] farla breve, [illegible] Italo la cucina [illegible] i palati più esigenti e [illegible] dopo-pranzo non [illegible] pesante. Piacevoli, in particolare, le «chiocche della nonna» (che sono gnocchetti alle erbe fini) [illegible] i gamberoni fiambati alla [illegible].

Questo discorso [illegible] dedicato, ovviamente, a quella sparuta schiera di villeggianti [illegible] non sciatori» (malgrado il concorso). Si tratta [illegible] [illegible] categoria poco considerata. La [illegible] mette a fuoco fuori dai [illegible] settimana, quando in [illegible] paese come Bardonecchia c'è movimento e le discese sono poco frequentate. Non si [illegible] solo [illegible] anziani e di bambini. Ci [illegible] i «residenti» — magari calabresi — che ad ogni buon conto a Bardonecchia vivono [illegible] la[illegible]. I [illegible] cercano [illegible] buona cucina, locali divertenti e un paese amico. [illegible] sembra offrire queste caratteristiche malgrado [illegible] certo sovraffollamento (del [illegible] normale in alta stagione) durante i weekend.

Bardonecchia, [illegible] contro, ha una caratteristica che la distingue da molti altri centri invernali: è terra di torinesi. Mentre, per esempio, a Cervinia non si contano americani [illegible] tedeschi (che portano monete preziose), qui, benché si sia al confine dal lunedì al venerdì c'è una relativa quiete. Per intenderci, non [illegible] il posto dove sciare (benché piacevolissimo) sia obbligatorio.

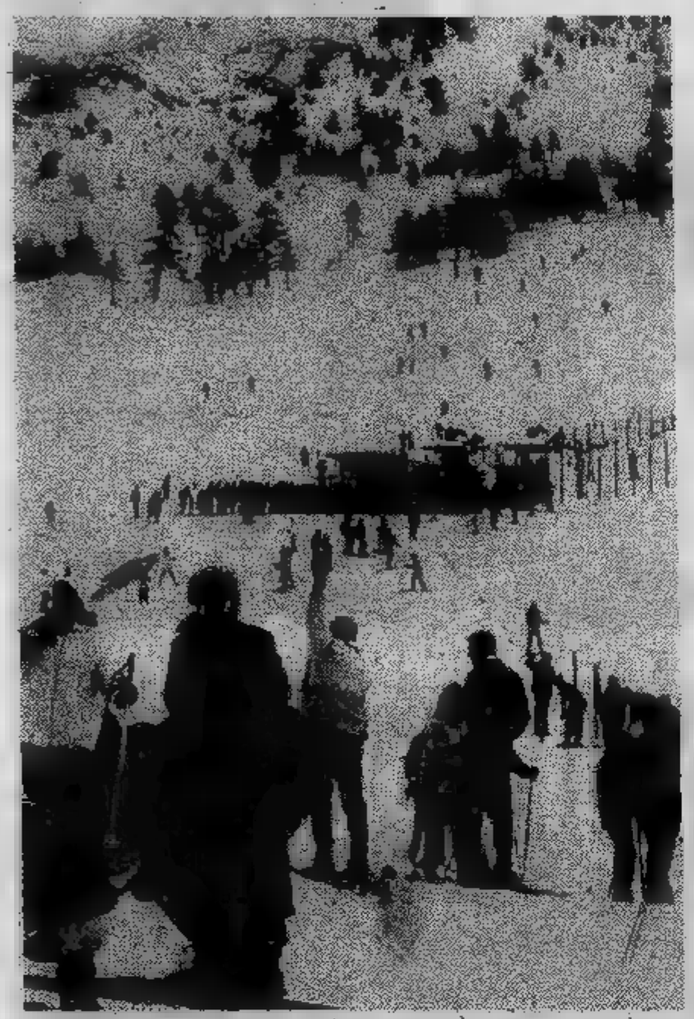

Un difetto comunque ce l'ha anche Bardonecchia (e tutti lo riconoscono): le piste da sci sono lontane dal paese. Tant'è che le partenze degli skilifts e delle funivie sono circondate da posteggi. Difetto a parte, è un posto divertente. Ne dà [illegible] misura la schiera di «affezionati», tra i quali Renzo Ozano, «showman» onnipresente [illegible] pubblicità televisive e cinematografiche. Per [illegible] parlare di Radice. Enzo Tortora, [illegible] ser, Pierino Gros e, non ultimo, il giudice genovese Mario Sossi.

I premi della settimana

E' questo l'elenco [illegible] nuovi premi [illegible] no assegnati tra [illegible] lettori che [illegible] in[illegible] tagliandi [illegible] le [illegible] 18 di giovedì [illegible] braio:

- **[illegible] Parmalat, Collecchio (Parma), Lat[illegible] da campioni**
- **[illegible] Leonsport, c. S. Maurizio 12, Torino, 1 giacca [illegible] e 1 [illegible] pantaloni da sci**
- **Occhialeria sportiva Lenkast - Torino, 6 paia [illegible] occhiali Lenkast**
- **[illegible] Monticone, via Goito 1, 1 paio [illegible] sci**
- **Ditta [illegible] - Torino, 5 giubbetti [illegible] vento tascabili [illegible] 10 borse Campus.**

[illegible] del concorso, [illegible] tutti i lettori che avranno inviato i [illegible] gliandi [illegible] assegnato [illegible] giaccone in lamb ti[illegible] [illegible] pelo lungo of[illegible] [illegible]a Pellicceria [illegible] Claire, corso Trapani 116, Torino.

STAMPA SERA [illegible] **RADIO MONTE CARLO**

UN MILIONE PER RICONOSCERLO

Partecipo [illegible] Radio [illegible] Carlo «[illegible] milione per riconoscerlo», [illegible] il [illegible]e di Stampa [illegible]

Cognome:

Nome:

Indirizzo:

Località: Tel.

Ritagliare, incollare su cartolina illustrata [illegible] postale [illegible] spedire a: [illegible] [illegible] Carlo, [illegible] Princesse Charlotte - Monte [illegible] (Principato [illegible] Monaco).

Ogni giorno, [illegible] domenica, [illegible] 13 [illegible] 14, Radio [illegible] in onda [illegible] «Un [illegible] [illegible] riconoscerlo». - Si [illegible] di una [illegible] [illegible] a premi, in cui [illegible] gioco [illegible] [illegible] un personaggio [illegible] [illegible] lo spettacolo, [illegible] lo sport, della cultura, [illegible] [illegible] genere.

Il premio in palio è di un milione di lire, se si individua il personaggio attraverso [illegible] [illegible] prima canzone. Man mano che si passa ad altre canzoni e, quindi aumentano le indicazioni, la somma ovviamente diminuisce: 800 mila dopo la seconda canzone, 500.000 dopo [illegible] terza.

Per partecipare [illegible] gioco [illegible] telefonare [illegible] 507.701 [illegible] [illegible] Montecarlo, mettendosi così in comunica[illegible] con [illegible] trasmissione, [illegible] la, che provvede [illegible] inscrivere [illegible] in [illegible].

Ma c'è [illegible] un [illegible] do [illegible] partecipare: [illegible] compilare il tagliando che ogni giorno è [illegible] «Stampa Sera», ritagliarlo, incollarlo su una [illegible] postale ed inviarlo a Radio Monte[illegible] - Principato di [illegible] [illegible] tagliando, non [illegible] indicare [illegible] [illegible] del personaggio, ma [illegible] il proprio nome, cognome [illegible] indirizzo.

157

CAROLINA INVERNIZIO

GIALLO A TORINO ovvero "L'angelo d'oro"

[illegible] quasi mezzanotte, quando Giona tornò alla [illegible] abitazione; anche la signora Lorenza salì su una carrozza, [illegible] [illegible] figlio, tornando al [illegible] palazzo. Gerardo, appena chiuso in [illegible] sua, baciò [illegible] treccia d'oro, mormorando con accento appassionato: — Che io soffra qualunque martirio, che il [illegible] [illegible] venga pure straziato da colei che porta il mio nome, ma che [illegible] sia felice per opera mia, [illegible] si merita!

[illegible] QUARTA

I TRANELLI - DRAMMA INTIMO

I

[illegible] [illegible] aspettava che la [illegible] informasse [illegible] padre e sua madre [illegible] manovre che aveva scoperto, e si preparava [illegible] dare battaglia, sostenendo che ella [illegible] una visionaria, ma fu delusa [illegible] irritata. Quella sera stessa, a tavola, [illegible] le disse niente, e la suocera la guardava con il solito sguardo benevolo, come [illegible] [illegible] fosse successo. Nei giorni seguenti, [illegible] signora Ostiglia [illegible] assentò frequentemente, per organizzare delle riunioni di beneficenza insieme ad [illegible] amica, come disse a tutti.

Tea, intanto, era scomparsa [illegible] Alina pensava che vi era lo zampino di Carletto. Trattava Ugo da incapace, [illegible] derideva la [illegible] passione.

Una sera vi [illegible] in casa Ostiglia riunione quasi [illegible] completo: non mancava che Gerardo.

Alina, stesa sopra una poltrona, ascoltava [illegible] madre. Ella [illegible] perdeva di vista Carletto, che si divertiva con Isa Noale [illegible] Berto a spiegare rebus [illegible] sciarade. Il signor Dario, Ugo, il signor Noale, parlavano [illegible] politica e [illegible] industria. [illegible] signor Ostiglia vantava [illegible] [illegible] macchina, che avrebbe rivoluzionato l'industria [illegible] filato, allorché s'interruppe per dire [illegible] voce alta:

— A proposito, Carletto, scommetto che [illegible] hai ancora avvertito Alina della [illegible] partenza per l'estero, dove ti rechi appunto per studiare questa [illegible]

Per [illegible] Mil[illegible] Copyright Italia - [illegible] Casa Editrice Lucchi - [illegible] (continua)

158

Colta [illegible] [illegible] specie di vertigine, Alina si alzò, bianca come una morta.

— Carletto parte? — ripeté.

— Avevo pregato Berto [illegible] dirtelo! — Carletto parve non accorgersi, [illegible] non si accorse veramente, del turbamento di Alina.

— E' vero, [illegible] — aggiunse allegramente Berto — [illegible] dovevo pure avvertirti che d'ora innanzi prenderò il suo posto alla fabbrica. Ma aspettavo [illegible] procurarti questa lieta sorpresa. Ora vedrai se sono capace di qualche cosa, [illegible] quando il babbo tornerà...

— Gerardo sarà qui domani sera; — interruppe la signora Ostiglia. — [illegible] ha già avvertita.

Quando tutti cominciarono a ritirarsi, Alina rimase [illegible] per un momento con [illegible] suocera.

— Sei tu che fai allontanare Carletto! — disse Alina con [illegible] sibilante, piena d'odio. — [illegible] non riuscirai [illegible] farmi rinunciare [illegible] mio proposito!

* *

La mattina seguente, ella si trovava nel salotto [illegible] Ugo già prima delle nove. Pallida, violenta, con un bagliore crudele negli occhi, [illegible] dettava i suoi ordini allo schiavo sommesso.

— Voglio avere [illegible] nelle mie mani, [illegible] non [illegible] vedrete [illegible] più!

Ugo rimase [illegible] istante smarrito, poi, [illegible] accento alto e stridulo:

— Farò tutto il possibile — disse, — ma voi state attenta ai vostri nervi, o finirete col tradirvi dinanzi [illegible] vostro figlio. So che [illegible] sia [illegible] [illegible] losia, perché [illegible] provo: [illegible] peggio ancora [illegible] pazzia, che rende i malati incoscienti. [illegible] avviene sempre così: si ama [illegible] pazzi coloro che ci respingono.

Non una parola di pietà [illegible] dalle labbra di Alina.

Ugo proseguì:

— Vedete, mia adorata, che differenza vi è fra noi! Io, benché in preda alla gelosia, avrei ucciso Gerardo se non vi avesse amata, perché volevo la vostra felicità. Voi, invece, non sapreste sacrificarvi per Carletto!

Alina dette [illegible] [illegible] risata atroce.

— [illegible] che valse il vostro sacrificio? Siete forse giunto a commuovermi? — esclamò. — Forse, [illegible] foste stato cattivo, nella stranezza [illegible] mio temperamento, avrei finito con l'amarvi.

— Che dite? Che dite? — balbettò Ugo, fissandola con spavento.

[illegible] alzò [illegible] spalle, in atteggiamento di derisione.

(Continua)

ECONOMICI

Vendita alloggi

CONSULEDILE 533.322 vende [redacted] sco via Morgari 6-8 a 100 metri da viale Gramsci recentissimi 2 camere tinello cucinotto bagno 11 milioni 500 mila box auto 2 milioni 800 mila.
CORSO S. [redacted] adiacenze libero vendo 3 camere cucina servizi secondo piano L. 22 milioni. Telefonare 537.478.
CO[redacted] Sommeiller vendo alloggio signorile [redacted] piani [redacted] milioni. Telefono 532.604.
[redacted] Svizzera angolo corso Francia libero signorile ampio salone 2 camere cucina biservizi 49 milioni meno mutuo. Tel. 480.202.

CORSO Traiano 68/5 e 68/7: ultimi alloggi: camera tinello [redacted] 12 milio[redacted] 800 mila e [redacted] tinello cucinino [redacted] milioni [redacted] mila stabile ottima costruzione completo di servizi moderni portineria giardino condominiale. Mutuo dilazioni, visite in loco lunedì giovedì sabato ore 16-19. Telefonare 596.607 - 597.774.

[redacted] Unione Sovietica [redacted] alloggio 80 mq. 2 camere tinello servizi prezzo 14 milioni 600 mila studio Furbatto 544.566.
CORSO U. Sovietica privato vende attico superattico [redacted] tredicesimo e quattordicesimo piano [redacted] piscina in palazzo ultramoderno [redacted] 3 camere cucina doppi ingressi tripli servizi terrazzo volendo garage mutuo 6%. Tel. [redacted].
CROCETTA corso De Gasperi libero 4 camere cucina biservizi elegante 36 milioni più mutuo piano primo. Sis 519.977.
CROCETTA largo Orbassano libero 3 camere ampie cucina servizi vero affare 25 milioni più 3 milioni mutuo. Sis 532.060.
EDIL-NIKE vende libero Nichelino 2 camere tinello cucinino L. 15 milioni volendo box L. [redacted] milioni 500 [redacted] dilazioni pagamento. Tel. 663.880.
FRONT Canavese lussuosi appartamenti in villa [redacted]iliare nei abitati salone soggiorno 4 [redacted] cucinotto doppi servizi giardino da 75 milioni. L'Immobiliare 503[redacted].

EDIL-RESIDENCE vende [redacted] Rosselli: 2 camere tinello [redacted] 16 milioni dilazioni Telefonare 650.5539 - 650.8479.
EDIL-RESIDENCE vende Rivoli [redacted] casa: 2-3 camere tinello cucinino [redacted] box mutuo dilazioni. Telefonare 650.5539 - 650.8479.
EDIL-RESIDENCE vende libero centro Moncalieri nuovissimo: salone 2 camere tinello cucinino servizi box mutuo dilazioni. Telefonare 650.5539 - 650.8479.
EDIL-RESIDENCE libero vende: camera tinello posto cottura zona Italia 61 mutuo dilazioni. Telefonare 650.5539 - 650.8479
EDIL-RESIDENCE vende [redacted] piazza Massaua: 2 camere cucina servizi mutuo dilazioni. Telefonare [redacted] - 650.8479.
GABETTI vende libero via Garibaldi 10 camera cucina servizio 3 milioni 900 mila meno mutuo finanziario. Telefonare 5767.
GABETTI vende libero via Ormea 164: monolocale arredato [redacted] milioni 500 mila [redacted] mutuo finanziario. Telefonare 5767.
GABETTI vende via [redacted]gna 7: 2 camere [redacted] servizio 5 mili[redacted] 300 mila meno mutuo finanziario. [redacted] 5767.
GABETTI vende via Medail angolo via Le Chiuse: camera cucina servizio da 6 milioni 400 mila; 2 camere cucina ba[redacted] da 9 milioni 800 mila; 3 camere cucina bagno 13 milioni 200 mila meno mutuo finanziario. Telefonare 5767.
GABETTI vende via Castelgomberto 122: camera tinello cucinino bagno da 9 milioni 200 mila meno mutuo fondiario e finanziario. Telefonare 5767
GABETTI vende adiacente corso Regina Margherita, via Gardil 3: camera e servizio da 950 mila; camera cucina bagno da 4 milioni magazzini da 1 milione 800 mila meno mutuo finanziario. Telefonare 5767.
GABETTI vende libero Lucento, via Pollano: 2 camere cucina bagno 15 milioni 500 mila meno mutuo finanziario. Telefonare 5767.
[redacted] vende libero [redacted] palazzina recentissimo adiacente corso Lecce, via Sismonda: salone 2 camere cucina bagno [redacted] giardino privato posto auto e 2 camere bagno [redacted] e ripostiglio 89 milioni 900 mila meno mutuo fondia[redacted] e finanziario. Telefonare 5767.
GABETTI vende via Garibaldi stabile [redacted] blocco e 6 piani fuori terra per [redacted] totale di mq 970 [redacted]

GABETTI [redacted] corso Traiano 152 [redacted]mera tinello cucinino bagno 7 milioni [redacted] mutuo finanziario. Telefonare [redacted].
GABETTI vende complesso Orsa maggiore via Millefonti appartamento composto da: salone camera pranzo 2 camere letto cucina doppi servizi box [redacted] 72 milioni meno mutuo fondiario e finanziario. Telefonare 5767.
GABETTI vende libero adiacente corso Toscana via Viterbo: 2 camere tinello cucinino bagno box 22 milioni 600 mila meno mutuo finanziario. Telefonare 5767.
GABETTI vende libero recentissimo Moncalieri corso Roma soggiorno camera tinello cucinino bagno 25 milioni; [redacted]cino camera tinello cucinino bagno terrazzo mq 350 ca 33 milioni box 3 posti auto 6 milioni 500 mila meno [redacted] fondiario e finanziario. Telefonare 5767.
GABETTI vende via Leoni 2 angolo corso Unione Sovietica 159 2 camere cucina servizio da 7 milioni 200 mila negozi varie [redacted] 16 milioni 500 mila meno [redacted] finanziario. Telefonare 5767.
[redacted] vende via Principi d'Acaja 1 angolo [redacted] Cibrario 4 camere cucina bagno 17 milioni 300 mila meno [redacted] finanziario. Telefonare 5767.
GABETTI vende libero via [redacted]chia angolo via Bossiard: 2 camere tinello cucinino bagno 23 milioni 500 mila; meno mutuo finanziario. Telefonare 5767.
GABETTI vende libero via Sanfront angolo corso Ferrucci: 2 camere tinello cucinino bagno 22 milioni 400 mila meno mutuo finanziario. Telefonare 5767.
GABETTI vendo strada della Pronda angolo via De Sanctis camera tinello cucinino bagno 9 milioni 400 mila meno mutuo finanziario. Telefonare 5767.
GABETTI vende via San Anselmo 13: 4 camere cucina servizio da 6 milioni negozi varia metratura da 5 milioni meno mutuo finanziario. Telefonare 5767.
GABETTI vende libero via Massena angolo via Pastrengo: 2 camere cucinotta bagno [redacted] milioni 200 mila meno [redacted] finanziario. Telefonare 5767.
GABETTI vende Revigliasco [redacted] Moncalieri la palazzina recentissima salone [redacted] camere tinello cucina doppi servizi posto [redacted] 64 milioni meno [redacted] fondiario e finanziario. Telefonare 5767.
GABETTI vende via Pologhera 37 angolo via Vigone saloncino [redacted] camerette cucina [redacted] mila meno mutuo finanziario. [redacted] 5767.

GABETTI vend[redacted] Crocetta via Casalis 95 camere cucina bagno da 8 milioni 500 mila; [redacted] camere cucina bagno 21 milioni 400 mila; salone 3 camere cucina bagno 31 milioni 500 mila meno mutuo finanziario. Telefonare 5767.
GABETTI vende libero via Baretti angolo via Madama Cristina salone 3 camere [redacted] tinello cucinino doppi servizi 77 milioni meno mutuo fondiario e [redacted]ziario. Telefonare 5767
GABETTI vende via Bardonecchia 122 camera cucina servizio da 3 milioni 700 mila negozio 5 milioni 300 mila magaz[redacted] mutuo finanziario. Telefonare 5767.
GABETTI vende libero recentissimo corso Peschiera saloncino camera tinello cucinino bagno 32 milioni 600 mila meno mutuo fondiario e finanziario. Telefonare 5767.
GABETTI vende libero piazza Carignano prestigioso appartamento mq 400 ca. più mq 50 ca soppalco 139 milioni meno mutuo finanziario. Telefonare 5767.
GABETTI vende Borgo Vittoria corso Grosseto 151 camera cucinotta [redacted] 8 milioni 200 mila meno mutuo finanziario. Telefonare 5767.
GABETTI vende libero Barriera Milano via Montenero: 2 camere tinello cucinino bagno 18 milioni 600 mila meno mutuo finanziario. Telefonare 5767
GABETTI vende libero corso Traiano: 2 [redacted]ere tinello cucinino bagno 24 milioni 500 mila meno mutuo finanziario. Telefonare 5767.
GABETTI vende libero recentissimo [redacted] Guido Reni saloncino camera tinello cucinino bagno 27 milioni 500 mila meno mutuo fondiario e finanziario Telefonare 5767.
GABETTI [redacted] San Paolo via Isonzo [redacted] 2 camere cucina servizio 6 milioni 200 mila meno mutuo finanziario. Telefonare 5767.
GABETTI vende Mirafiori via Vallarsa [redacted] camera tinello cucinino bagno 7 milioni 600 mila meno mutuo finanziario. Telefonare 5767.
GABETTI vende libero zona Stadio [redacted] Briccarello [redacted] cucina bagno 12 milioni 300 mila meno [redacted] finanziario. Telefonare 5767.
GABETTI vende corso Traiano 28/3 camera tinello cucinino bagno 8 milioni 200 mila meno mutuo finanziario. Telefonare 5767.
G[redacted] vendesi via Scali alloggio [redacted] camere tinello e servizi lire 13 milioni facilitazioni Furbatto 544.566.

G.S.B. vende [redacted] via G. Reni: 3 camere e cucina [redacted] costruzione L. [redacted] milioni [redacted] 472.202.
G.S.B. vende via Nizza, termo ascensore: camera tinello cucinino bagno ripostiglio sufficienti contanti 4 milioni. Telefonare 472.202.
G.S.B. vende Volpiano nuovo libero: 3 vani L. 14 milioni 500 mila più mutuo 4 milioni 500 mila facilitazioni. Telefonare 472.202.
G.S.B. vende Santena, [redacted] costruzione [redacted]: 2 camere cucina box e [redacted] L. 12 milioni più mutuo fondiario. Telefonare 472.202.
G.S.B. vende via Principe Amedeo, libero appartamento: [redacted] cucina L. 4 milioni 800 mila sufficienti 2 milioni contanti [redacted]re 472.202.
G.S.B. vende via O. Vigliani: camera cucina ingresso bagno 7 milioni sufficienti L. 2 milioni 300 mila contanti. Telefonare 472.202.
IPI vende Aeronautica, via Tarvisio 27: [redacted] cucina, bagno, ripostiglio, cantina 9 milioni 500 mila. Facilitazioni. Tel. 511.382 - 537.066.
IPI vende, Stadio - via Spano 16: camera tinello, cucinino, [redacted] ripostiglio 12 milioni 200 mila; [redacted]zioni. Tel. 511.382 - 537.066.
IPI vende c.so U. [redacted] camera, cucina, bagno, ripostiglio 12 milioni 500 mila; facil[redacted] pagamento. Tel. 511.382 - [redacted].
IPI vende affare adiacente c.so Regina: [redacted] camere, cucina, bagno 10 milioni [redacted] mila; facilitazioni pagamento. Tel. 511.382 - 537.066.
L'IM[redacted] tel. 503.666 vende corso Belgio in stabile [redacted] di ascensore e riscaldamento [redacted] servizi 9 milioni 300 mila 2 camere cucina [redacted] 13 milioni 800 mila.
L'IMMOBILIARE tel. 503.666 vende via [redacted] 2 camere cucina servizi [redacted] milioni 500 mila.
L'IMMOBILIARE tel. 503.666 vende via Santa [redacted]ulie soggiorno 3 camere cucina servizi [redacted] milioni 400 mila.
L'IMMOBILIARE [redacted] 503.666 vende corso Caio Plinio camera tinello cucinino servizi 8 milioni 900 mila.
L'IMMOBILIARE [redacted] 503.666 [redacted] corso Orbassano 2 [redacted] cucina [redacted] 13 milioni 400 mila.
[redacted] tel. [redacted] vende corso Giulio [redacted] camera tinello cucinino servizi [redacted]

L'IMMOBILIARE tel. 503.666 vende via Villafranca muri negozio 40 mq 13 milioni 500 mila.
LEINI' appartamenti nuovi signorili in zona verde e centrale 2-3-4 camere a partire da 17 milioni, contanti 20%. Maiora S.p.A. 736 625.
LIBERI corso Trapani angolo corso Peschiera nuovissimi soggiorno camere cucinino 19 milioni più mutuo. Union Case 549.777.
LIBERO adiacente corso Francia (via Germonio) soggiorno camera tinello cucinino servizi 27 milioni [redacted] mila. L'Immobiliare 503.666.
L[redacted] adiacenze corso Monte Grappa moderno camere cucina ingresso bagno 11 milioni 500 mila facilitazioni. Consuledile 533.322.
LIBERO corso Cadore palazzina signorile 3 camere tinello cucinino 2 servizi vendo 36 milioni 500 mila meno mutuo. Tel. 540.767 - 518.263.
[redacted] Potenza signorile ampio terrazzo 3 camere [redacted]llo cucinino servizi 33 milioni [redacted] mutuo. Tel. 518.263 - 544.218.
[redacted]. 295 vendo 2-3 camere e servizi mutuo dilazioni. Orlandini 353.900.
[redacted] corso Svizzera signorile in stabile [redacted] ristrutturato camera cucina servizi 13 milioni più 3 milioni 300 [redacted] mutuo. L'Immobiliare 503.666.
[redacted] nuovo [redacted] Toscana mansardato camera cucinotto bagno [redacted] mq termo [redacted] 9 milioni dilazioni. Union Case 549.777.
LIBERO piazza Montebello 3 camere cucina servizi 23 milioni. L'Immobiliare 503.666.
LIBERO subito Maria Ausiliatrice vendo tricamere servizi, mutuo, dilazione. Telefonare 683.185 831.139.
LIBERO via Duino (Mirafiori) 2 camere tinello servizi 22 milioni 500 mila facilitando. Tel. 357.213 - 517.280.
LIBERO via Santhià [redacted] 1 [redacted] più cucina grande servizio 2 cantine 8 milioni 700 [redacted] mutuo. Tel. 540.767 - [redacted].
LIBERO via Verdi [redacted] camere cucina [redacted]vizi 13 milioni 900 mila. L'Immobiliare [redacted].
[redacted] zona Parella vendo bellissimo camere tinello cucinotta piano [redacted] tutti i comfort L. 15 milioni [redacted] mila [redacted] Tel. 443.223.
LIBERO zona [redacted] 2 camere tinello cucinotta ingresso servizi termo 12 [redacted]lioni 600 mila dilazionabili. Telefonare 518.263 - 540.767 - 544.218.

[redacted] **150 mq (5 camere servizi) urge [redacted] visibile oggi domani ore 14-15 via p. Clotilde 23 [redacted] piano.**

MAXIMMOBILI vende libero primissima cintura [redacted]tia [redacted] orto e giardino [redacted] saloni [redacted] 75 2 camere doppi servizi L. 55 [redacted] dilazionabili. T[redacted] 544.807 553.977.
MAXIMMOBILI vende libero Se[redacted] in palazzina spazioso 2 camere tinello cucin[redacted] servizi box auto m[redacted]no di mq 85 L. 26 milioni 800 mila dilazionabili. Telefonare [redacted]3 977.
MAXIMMOBILI vende libero Cascina Vica c. Francia 2 camere tinello cucinino [redacted] servizi L. [redacted] milioni dilazioni. Telefonare 544.807.
MAXIMMOBILI vende libero via Giulio completamente a [redacted] spazioso [redacted] camere cameretta cucina termobagno L. 19 milioni 200 mila dilazionabili. [redacted] 553.977 544.807.
MAXIMMOBILI vende via Zumaglia spazioso 2 camere tinello cucinino termobagno L. 17 milioni dilazioni. Telefonare 553.977 544.807.
MAXIMMOBILI vende libero S. Rita 2 [redacted] tinello cucinotta mq 85 L. 20 milioni mutuo 6% L. 2 milioni 200 mila. Telefonare 544.807 553.977.
MAXIMMOBILI vende libera corso Marconi mansarda camera cucina mq 40 possibile servizio interno L. 6 milioni dilazionabili. Telefonare 544.807 553.977.
MAXIMMOBILI vende libera Givoletto villa unifamiliare saloncino 2 camere cucina servizi tavernetta [redacted] giardino [redacted] 1200 L. 47 milioni dilazioni Telefonare 544.807.
MAXIMMOBILI vende libero Mirafiori recente piano alto [redacted] camere ti[redacted] cucinino servizi L. 24 milioni 500 mila [redacted]uo 6% L. 3 milioni. Telefonare 544.807 553.977.
MAXIMMOBILI vende libero [redacted]gilo camera cucina servizio L. 6 milioni 500 mila dilazionabili. Telefonare 544.807 553.977
MAXIMMOBILI vende libero Italia 61 recente signorile saloncino [redacted] camere cu[redacted] biservizi L. [redacted] milioni 500 mila [redacted] 6% L. 6 milioni. Telefonare 553.977 544.807.
MAXIMMOBILI vende libero via Viterbo 3 camere cucina servizi L. 20 milioni 800 mila dilazionabili. Telefonare 544.807 553.977.
MAXIMMOBILI vende libero c. G. Sella nuovo lussuoso salone 2 camere cucina biservizi giardino privato volendo box 2 auto L. 82 milioni 800 mila dilazioni. Telefonare 544.807.
MAXIMMOBILI vende libero p. Sabotino alloggio salone camera cucina abitabile servizi collegato con mansarda 3 camere servizi box 2 auto L. 78 milioni mutuo 6% L. 18 milioni. [redacted] 544.807 553.977.
MAXIMMOBILI vende libero piazza Statuto in palazzo ristrutturato saloncino 2 camere cucina servizi L. 40 milioni 800 mila mutuo 6% L. 10 milioni volendo box. Telefonare 553.977.
MAXIMMOBILI vende libero via San Secondo 3 camere cucina servizi L. 34 milioni dilazioni pagamento. Telefonare 553.977 544.807.
MAXIMMOBILI vende libero Settimo (capolinea 51) spazioso 3 camere cucina servizi box auto L. 30 milioni 500 mila dilazionabili. Telefonare 553.977 544.807.
MAXIMMOBILI vende libero zona centro camera 2 camerette servizio interno L. 9 milioni 800 mila dilazionabili. Telefonare 544.807 553.977.
MIRAFIORI appartamento recente salone 2 camere tinello bagno vendesi 29 milioni più 7 milioni mutuo. Centraledili 530.163.
MONCALIERI frazione Barauda vendesi libera villetta 4 vani servizi magazzino box terreno mq 900. Telefonare 640.6173.
MONCALIERI centro vendesi libero alloggio signorile distribuito su 2 piani 5 [redacted] (salone 1 saloncino con [redacted]netto tripli servizi ampi terrazzi mansarda 2 box ampio giardino recintato condominiale. Telefonare 640.6173.
PIAZZA Vittorio 10 signorile termo [redacted] salone 4 camere cucina bagno 18 milioni 500 mila più [redacted] 7%. Union Case 549.777.
PRIVATO a privato vende in [redacted] storico 4 camere cucinotta servizi tutto a nuovo richiesta 15 milioni. Tel. 480.994.
PRIVATO vendo bellissimo 2 camere tinello servizi mutuo S. Paolo 6% Mirafiori. Telefono 342.197.
SAIP vende Moncalieri nuovi alloggi liberi 2-3-4 vani servizi box mutuo dilazioni. Telefonare 640.6834.
SAIP vende corso Agnelli alloggio libero 4 vani tinello cucinino servizi richiesta 33 milioni. Telefonare 640.6834
[redacted] libero zona Nizza [redacted] mq ottimo investimento 8 milioni [redacted] mila meno mutuo per visite tel. 518.263.
TAIT vende libero via Rovello 1 [redacted] tinello cucinino servizi 6 milioni contanti 4 milioni 950 mila dilazioni. Tel. 441.765.
TAIT vende in Trino Vercellese casa di 6 [redacted] terrazzo acqua luce metano [redacted] L. [redacted] milioni trattabili. Tel. 011 441.765.
TAIT vende in Chieri recenti camera cucinino tinello servizi box L. 11 milioni 950 mila facilitazioni. Tel. 441.765.
TORINO vendesi libero quinto piano 2 [redacted] tinello cucinino servizi cantina. Telefonare 640.6173.
VENDESI camera cucina accessori [redacted]no terzo precollinare annessa ampia luminosa soffitta, vista panoramica. Tele[redacted] 472.205.

(Continua)

SALGARI
JOLANDA
LA FIGLIA DEL CORSARO NERO
© Edizioni D'AMI - Milano

DICK TRACY
Il "detective" di Chester Gould

QUELLE TRE
le gemelline di Homero

OROSCOPO

di RAFFAELLA GIRARDO

ARIETE (21 marzo - 20 aprile) Mercurio [redacted] prodigo di influssi propizi che vi avvantaggeranno enormemente soprattutto [redacted] lavoro in cui avrete [redacted] possibilità, grazie [redacted] opportune conoscenze, di miglioramenti. Ottime conoscenze e nuove conquiste anche [redacted] sentimentale.

perosino
LETTI [redacted] OTTONE
LETTINI - CARROZZINE
RETI - [redacted]
CORSO B. TELESIO 95

TORO (21 aprile - 21 maggio) Momentanei [redacted] negativi [redacted] Luna nel lavoro e negli affetti. Presto migliorerete in tutto: il futuro infatti si preannuncia per voi [redacted] ricco [redacted] soddisfazioni. Negli affetti successo e possibilità [redacted] interessanti.

GEMELLI (22 maggio - 21 giugno) [redacted] iniziative e non lasciatevi influenzare. Ottimi influssi [redacted] permetteranno di conseguire risultati eccezionali anche negli affari più difficili e nelle situazi[redacted] più [redacted]cesso.

CANCRO (22 giugno - 22 luglio) Sarete avvantaggiati da ottimi influssi che vi avvantaggeranno enormemente negli interessi e nel lavoro. Ottimamente influenzati da Venere anche i rapporti di amicizia e la vita affettiva e familiare.

[redacted] (23 luglio - 22 agosto) [redacted] tesi e preoccupati per [redacted] cattiverie che vi lasceranno addolorati. Cercate di reagire perché, anche se non subito, riuscirete a risolvere ogni questione. Negli interessi prudenza poiché si preannunciano perdite di denaro.

VERGINE (23 agosto - 22 sett.) Anche se con qualche giorno di ritardo riuscirete a superare ogni difficoltà: l'essenziale è che siate prudenti e che siate meno ingenuamente. In amore migliorerete il rapporto con la persona cara mentre negli [redacted] avrete modo di rifarvi di [redacted] perdite.

[redacted] (23 sett. - 22 ottobre) Previsti soddisfazioni nel lavoro ed ingrandimento di attività. Viaggi di piacere [redacted] affari con per[redacted] amiche che vi avvantaggeranno enormemente. In amore siate meno convinti del vostro fascino e forse avrete migliori possibilità di successo. Cauti nel trattare con un parente.

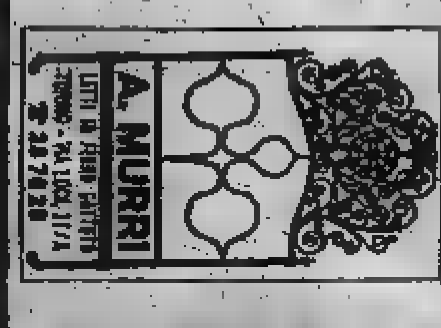

[redacted] (23 ottobre-22 nov.) [redacted] negativi [redacted] Marte [redacted] Nettuno. Tuttavia cercate [redacted] non scoraggiarvi perché, anche se in [redacted] condo tempo, riuscirete ad appianare a vostro vantaggio ogni contrarietà. In [redacted] maggiore intesa con la persona [redacted]

[redacted] nov. - 21 dic.) Vari contrasti nel lavoro. Ma [redacted] affermatevi. In giornata potrete guar[redacted] con meno timore. Indispensabile comunque agire [redacted] molta diplomazia soprattutto nei rapporti con soci [redacted] collaboratori.

CAPRICORNO (22 dic. - 20 gen.) Non potreste in giornata attraversare un momento migliore. Nel lavoro infatti avrete grandi soddisfazioni e nulla potrà impedirvi [redacted] i risultati che vi siete proposti. In amore più piacevole ed [redacted] rapporto.

[redacted] (21 genn.-18 febbr.) Sarete avvantaggiati moltissimo nelle questioni sentimentali: in quelle di lavoro, invece, dovrete essere [redacted]mamente prudenti soprattutto [redacted] parlare [redacted] colleghi: evitate pettegolezzi che potrebbero risolversi a vostro danno.

LA TORINESE
[redacted] - Convenienza
[redacted]
[redacted] A. Doria [redacted] - Tel. [redacted]
PROFUMI

PESCI (19 febbraio - 20 marzo) Gi[redacted] periodo molto favorevoli. Astri propizi vi permetteranno [redacted] il meglio in ogni [redacted] ogni campo. [redacted] cura della vostra persona perché [redacted] proprio il vostro fascino a potervi permettere risultati ancora migliori. Buona la vita sentimentale e familiare.

SCACCHI

Soluzione del problema n. [redacted]
1. Ad7; se 1. ..., [redacted] h x g3.

N. [redacted] (7+6)

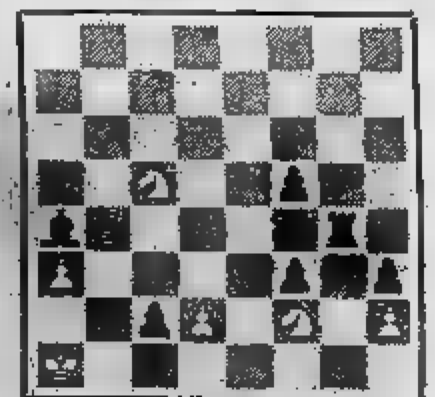

A. Trilling
(2° Pr. « Die Schwalbe », 1941)
Il Bianco matta in 3 [redacted]

f. p.

CRUCIVERBA

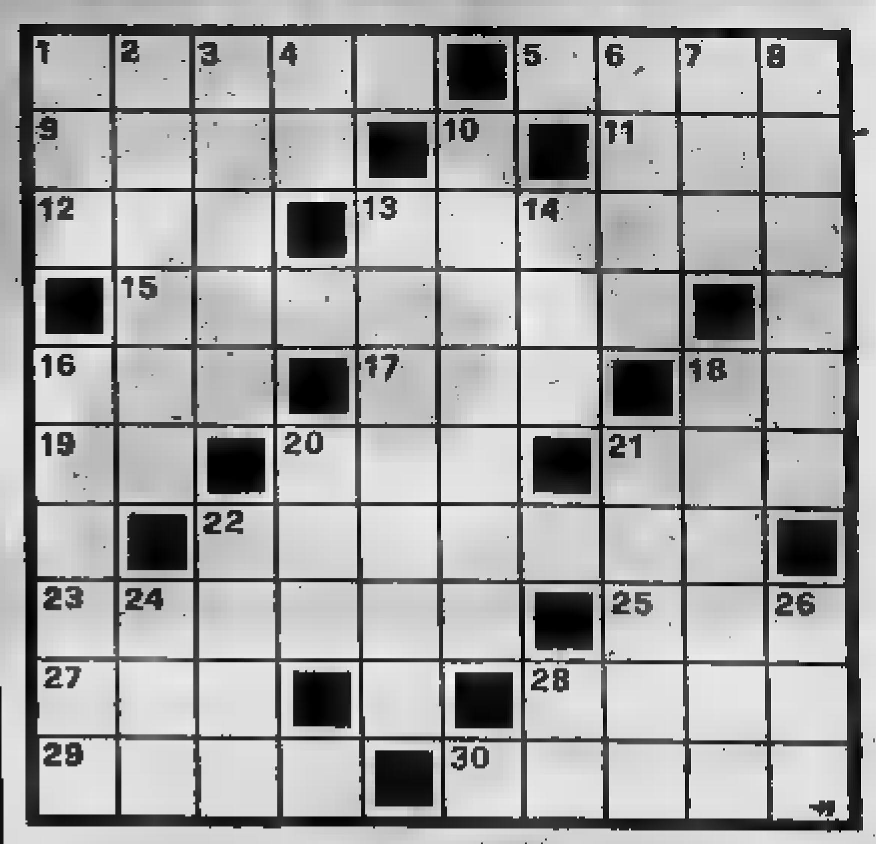

ORIZZONTALI — 1. Bitter; 5. Vecchia marca d'auto; 9. [redacted] di belve; 11. Desinenza d'infinito; 12. Punto orientale; 13. [redacted] di Atene; 15. Le regioni della Svizzera; 16. Baronetto inglese; 17. Lubrificanti; 18. Grosseto in auto; 19. Mo[redacted] del poeta Aicardi; 20. Est-Nord-Est; 21. Piante erbacee, dette [redacted] di serpe; 22. Ramo della fisica; 23. Servono per [redacted] acquisti; 25. Fiumicello delle Marche; 27. Colpevole; 28. Bruciati... opposto [redacted] stesi nell'armonia del ritmo; 29. [redacted] privo [redacted] un occhio; 30. Un [redacted] di [redacted]

[redacted] — 1. [redacted] dell'ingiustizia; 2. [redacted] presentatrice Cantoni; 3. Cel[redacted] poeta arabo; 4. Targa di Reggio Emilia; 6. Costoro ed... amati; 7. Abbreviazione di articolo; 8. Possono essere lirici o di prosa; 10. Città dell'Umbria; 13. Prendere una stecca, proprio [redacted] cantanti; 14. Uccello rampicante del genere cuculidi; 16. Il [redacted] del pugile Mazzinghi; 18. Certe piante dalle foglie carnose; [redacted] Gli anni vissuti; [redacted]. Gli agenti [redacted] scabbia; 22. Lo [redacted] chi ostenta un'eleganza [redacted]ta; 24. [redacted] del poeta; [redacted] lingua d'oltr'Alpe; 28. Andata-Ritorno.

SOLUZIONE — Orizzontali: Amaro, SCAT, bane, are, Est, Sparta, cantoni, Sir, oli, GR, AA, ANE, Art, statica, danaro, Aso, ro, arsi, orco, Ariel — Verticali: Ale, Mascia, Antar, re, cari, art, teatri, Spoleto, stonare, ani, Sandro, [redacted], acari, snob, [redacted] oli, AR.

ECONOMICI

19 [illegible] alloggi

VIA O. Vigliani grattacielo dodicesimo piano alloggio camera cucina bagno reddito 600 mila annue lire 11 milioni Furbatto 544.566.

[illegible] Gassino vendo appartamento libero mansardato [illegible] salone camera cucina abitabile ingresso bagno garage e giardino 11 milioni [illegible] e 11 milioni dilazionabili [illegible] cambiali. Telefono 842.495.

[illegible] più 12 milioni dilazionabili senza cambiali vendesi in Pino Valle Cappi appartamento mansardato salone camera cucina bagno garage e giardino. Tel. 842.495.

[illegible] contanti più 17 milioni dilazionabili senza cambiali privato vende in Chieri alloggio libero 3 camere salone [illegible] doppi [illegible] box cantina. Tel. 842.495.

20 Domande affitto

A. [illegible] cerca 4 camere ripello cucina bagno zona Moncalieri Millefiori. Tel. 672.556 ufficio.

CERCASI alloggio qualsiasi zona 1-2 camere possibilmente servizi, cauzione, referenze. Tel. [illegible] 544.461.

FARMACISTA ricerca appartamento de[illegible] qualsiasi zona [illegible] garanzie. Telefonare 251.695.

[illegible] ricerca alloggi 2-3 [illegible] salone qualsiasi zona anche fuori Torino. Telef. 9767.

21 Offerte affitto

ABBIAMO alloggi arredati signorili ri[illegible]servatissimi [illegible] pied-à-terre o abitazio[illegible] stessa casa agenzia Rubiolo 731.826.

AFFITTASI alloggi [illegible] in Torino uso abitazione o pied-à-terre. Tel. 737.264.

AFFITTASI alloggio salone 3 camere biservizi. Telefonare agenzia Torricelli 591.220.

AFFITTASI alloggio vu[illegible] e ammobiliato, rivolgersi studio Bonino, via Francesco Baracca 18.

AFFITTASI ammobiliato 2 [illegible] ri[illegible] [illegible] servizio [illegible] Fagnano tel. 599.544.

AFFITTASI solo uso studio due [illegible] piano terra precollina [illegible]ce, comodo servizi. Telefonare 472.205 ore 15-20.

AFFITTASI [illegible] casa ammobiliata ca[illegible] bagno pied-à-terre 85 mila soffitta con servizi 60 mila Porta Nuova. Tel. 883.223.

ALLOGGIO termine corso Francia affitto arredato max 2 persone referenziale 100 mila mensili. Sig 519.977 - 532.080.

AMMOBILIATO camera [illegible]oa bagno mensili [illegible] mila zona corso Dante. Telefonare 542.781.

TELEFONARE [illegible] 549.225 disponiamo di alloggi arredati bene [illegible] 2 a 8 vani stessa casa per uso abitazione a pied-à-terre.

UFFICIO 1 camera interno cortile, corso Peschiera, casa bella, affitto mensili 35 mila. Telefonare 542.781.

ZONA Ippodromo affittasi salone 2 camere cucina doppi servizi 2 posti macchina cantina telefonare ore ufficio 512.222 interno 45.

22 Traslochi

AUTOTRASLOCHI accurati prezzi modici smontaggio rimontaggio mobili garanzia furgoni. Telefonare 657.051, Montalto via Nizza 33.

24 Mobili, arredi

ALASIA corso Vinzaglio 5 - mobili per ufficio legno metallo studi direzio[illegible] tecnigrafi - Richiedete cataloghi.

ARREDATEVI le cucine con i mobili della [illegible] credenzine rustiche tavoli ribaltabili armadi. Per acquisti telefono 257.264.

ATTENZIONE [illegible] matrimoniali 228 mila; [illegible] leminio completo 134 [illegible] Pagnone Mobili, via Lagrange [illegible] (corso Ilie).

37 Sport, caccia, pesca

SVENDITA straordinaria di fine stagione abbigliamento per sci e doposci Moncini Sport, corso Unione Sovietica 209. Telefono 393.554.

38 Animali e veterinaria

VENDESI cuccioli pastore tedesco (cerilli stupendi. Tel. [illegible] ore past.

45 Ville, cascine, appart. per vacanze, acq.-vend.

A. LIRE 25.000.000 vendesi rustico a 35 km da Torino con 5 camere cantine e 2000 mq di terreno servito da strada [illegible] luce. Telefonare 216.3614.

AOSTA villa prefabbricata libera soggiorno 3 camere cucina servizi box 33 milioni. [illegible] mila. L'immobiliare [illegible], pontoriasio.

BARDONECCHIA monolocale libero arredato in recente costruzione facilitazioni di pagamento. Immobiliaretoro 501.219.

CASETTA indipendente a 5 [illegible] lago Viverone 2 camere tinello cucinino ba[illegible] 110 mq orto più progetto approvato per altre 3 camere vendo L. 13 milioni 600 mila. Telefonare 533.950.

RUSTICO con 13 mila m terreno zona Astigiano ottima posizione luce acqua telefono 22 milioni. Telefonare 640.6834 SAIP.

SANREMO via Padre Semeria vendesi nuovo alloggio libero 3 vani servizi [illegible] ampio giardino richiesta 54 milioni. Telefonare 640.6834 SAIP.

SANREMARIO monolocali e appartamenti adiacenti impianti possibilità reddito 7% netto garantito. Citati 766.625.

49 Informazioni

INFORMITALIA informazioni commerciali private [illegible]ni controlli infedeltà [illegible] Vittorio Emanuele 107, telefono 511.024 538.682.

51 Occasioni

[illegible] direttamente [illegible] fabbrica prezzi fallimentari merce attuale più [illegible]e forti. Filippo, corso Re Umb[illegible], pontoriasio.

LEOPARDO [illegible] taglia 42-44 privata vende. Tel. 841.560.

MONTONEROSI Grande vendita dischi bini vera pelle [illegible] donna 35 [illegible] giacche 50 mila montoni donna 20 mila borse pelle. 13-15-18 mila via Torricelli 38, telefonare 596.990.

VISONE nuovo lavorazione orizzontale privata vende 1 milione 200 mila. Tel. 842.495.

ZIBELLINO canadese pelliccia nuova taglia 44-46 privato vende. Tel. 842.495.

52 [illegible]

ACQUISTA sale [illegible] salotti Rinascimento Barocco soprammobili orologi; sgombro [illegible] locali. Telefonare 472.195.

ACQUISTIAMO anticaglie mobili [illegible] porti vari, rimanenze rottami piume crine, spennamento cantine. Telefonare 485.440 481.058.

DECORAZIONI costruzioni civili industriali restauri ristrutturazioni rivestimenti plastici continui montaggio ponteggi propri, via Assarotti 2 Torino, telefonare 539.317.

[illegible] le porte pieghevoli originali «Divisette» sono prodotte e vendute solo in via Bagetti 25 (angolo corso Francia 21) tende verticali, telefonare 761.474.

GLI SPETTACOLI

JAZZ CLUB TORINO

È DI NUOVO LA CAPITALE

Sergio Fanni, che gli appassionati ricordano per le sue prestazioni nei gruppi di Eraldo Volontè e Gil Cuppini, ritorna stasera a Torino per un concerto al Pellico - Centralino.

FRANCO MONDINI

Mentre il teatro Carignano annuncia gli imminenti concerti del trio di Irio Da Paula e del gruppo di Lino Patruno, il jazz a Torino vive in questi giorni un momento di insuitato splendore. Ieri sera si è inaugurato al club «Ritual» (via Galliari) il nuovo «jazz club» dove ogni sette giorni i fans potranno riunirsi per ascoltare musica (anche dischi), per parlare, dibattere, costruire. Un folto e appassionato pubblico ha applaudito i musicisti.

Ormai in Italia, il jazz vive a Torino. La conferma arriva dal Pellico-Centralino (via delle Rosine) dove ogni martedì si rinnova l'appuntamento con la musica afroamericana. Dopo il concerto (clamoroso) tenuto la settimana scorsa da Pepper Adams, stasera si esibirà il trombettista italiano Sergio Fanni, caro ai fans dello «Swing Club» per i numerosi e appassionanti concerti tenuti nel passato. Fanni è infatti un modernista che ama esprimersi in un linguaggio comprensibile anche ai non specialisti.

Jazz anche alla Rai (oggi, ore 16 e 30) dove si registra per la televisione un programma interpretato dal duo Paul Bley - Gary Peacock, Grande Paul. Ancora più interessante è Gary. Entrambi classici passati all'avanguardia, fanno ora coppia fissa ricordandosi di avere militato nella più radicale corrente newyorkese (in anteprima).

Come suonano ora? Oggi molte cose sono cambiate. I moderni di ieri sono divenuti moderati o addirittura conformisti. L'oroscopo agli astrologi. Da parte nostra un invito alla verifica (ingresso gratuito, presso la Rai).

Al «Movie», dove si è iniziata ieri sera una rassegna cinematografica dedicata al jazz, erano in programma alcuni documentari ormai storici. Affascinante il «St. Louis Blues» (1929) con protagonista la divina Bessie Smith, mattatrice in una New York folle e nottambula come piaceva a Zelda Fitzgerald. Stasera si rinnova l'appuntamento con due altri cortometraggi: «Satchmo the great» e l'ormai celebre «Jammin' the blues».

MOSTRO UMANO FA CONCORRENZA A KING KONG

Due metri e 30 contro Bond

Il gigante Richard Kiel con Barbara Bach

ACHILLE VALDATA

A Natale del 1974 le didascalie finali del film «Agente 007 l'uomo dalla pistola d'oro» ne annunciavano il successivo dal titolo «La spia che mi amava», in programma verosimilmente per il Natale 1976, dato che la presentazione dei film di «007» ha dal 1967 una cadenza quasi sempre biennale. Invece, poco più d'un mese fa nessuna traccia dell'inaffondabile James Bond nei colossi di fine anno. L'eroe di Ian Fleming non è stato puntuale all'appuntamento e si presume che questo sia differito al Natale del 1977. Lo impersona Roger Moore, al cui fianco sono la spia Barbara Bach e Curd Jurgens.

The Spy who Loved Me è tuttora in lavorazione negli *studios* inglesi di Pinewood e non sembra che le riprese procedano quotidianamente col vento in poppa. Non è dato sapere, per il *top secret* che vieta ai curiosi di penetrare fra le pieghe del copione, in quale modo la vicenda della decima impresa filmica di James Bond (costa 18 miliardi, come «King Kong») si aggancerà alla precedente. Come si ricorderà, nell'*Uomo dalla pistola d'oro* era stato lasciato in vita il pestifero nano Nick-Nack, servo astuto e fedele del soccombente Scaramanga, appunto per rifarne uno degli antagonisti di «007». Il quale, peraltro, nel futuro film dovrà combattere, oltreché con un omuncolo, anche con un gigante, «Jaws» (*Fauci*), un mostro teleguidato del «genio malefico» della pellicola, che assalta le vittime dall'alto dei suoi 2 metri e 30 d'altezza e le azzanna con 32 denti di puro acciaio. Gli incisivi di Dracula nell'enorme bocca d'un colosso tipo Frankenstein: l'attore per il ruolo, il trentasettenne Richard Kiel, è stato scovato in un baraccone da fiera dove campava come fenomeno vivente.

Ne *La spia che mi amava* il «genio malefico» principale sarà Curd Jurgens. Destinati a morire all'epilogo, gli antagonisti di Bond mutano a ogni film. Il primo, in *Licenza di uccidere* ('62), fu il Dr. No impersonato da Joseph Wiseman, a suo agio come cinese megalomane ambizioso di conquistare il mondo contro americani e sovietici.

In *Missione Goldfinger* ('65) il personaggio del megalomane di turno era per il tedesco Gert Froebe; nel successivo *Operazione Tuono* (1966) l'iniquità maiuscola aveva il faccione italiano di Adolfo Celi. In *Si vive solo due volte* (1967) l'insidia tecnocratica si manifestava con i tratti subdoli e autoritari di Donald Pleasence. *Al Servizio segreto di Sua Maestà* (1969), primo film in cui Sean Connery passò la mano a un sostituto, l'australiano Lazenby, il fellone numero 1 aveva la pelata di Telly Savalas. In *Una cascata di diamanti* (1971) Connery, per l'ultima volta con il parrucchino di «007», se la doveva sbrigare col caratterista inglese Charles Gray, già abituato ai ruoli cattivi nei drammi scespiriani. *Vivi e lascia morire* (1973), primo film in cui Bond è Roger Moore, punta sul perfido negro caratterizzato da Yaphet Kotto. Nel film successivo, «l'uomo dalla pistola d'oro», ossia il bieco, già citato Scaramanga, era l'ex Dracula Christopher Lee.

Chi sarà Curd Jurgens nella prossima *story* in confezione a Pinewood? Sarà il solito demente, riverito e temuto capo di una banda che magari si chiamerà ancora «*Spectre*». Egli si propone, dal suo segretissimo covo il cui nome è «*Atlantis*», di scatenare la terza guerra mondiale. Per creare il *casus belli* dal quale trarrà enormi benefici, egli cattura un sommergibile americano prima, poi uno sovietico, infine uno inglese: tutti e tre fatti incredibilmente sparire nel ventre enorme della *Kronos*, petroliera dalle dimensioni iperboliche.

Morrà il bieco Jurgens, in questo decimo ricalco di panzane sempre uguali, ma non «007»: nessun *producer*, nessun *director* ucciderà mai la propria gallina dalle uova d'oro.

FUORI CASA

«GULLIVER COME BACK» AL VOLTAIRE — Lo spettacolo *in due rounds* di Juan Tajes andrà in scena stasera alle 21 al Cabaret Voltaire, in via Cavour 7, con la compagnia del Nuevo Teatro Uruguayo.

I POOH AL NUOVO — Oggi alle 16 e alle 21, concerto dei «Pooh» al Teatro Nuovo, corso Massimo d'Azeglio 17.

CONCERTO CORALE — Stasera alle 21 al Piccolo Regio concerto della «Badia Corale Val Chisone» diretta da Pier Giorgio Sonino che eseguirà canti popolari piemontesi.

KINOSTUDIO — Stasera alle 21 presso la sede di via Principe Amedeo 5, per il ciclo «Hollywood analizza se stessa», sarà proiettato «La divina» di John Cromwell (1958).

ALFIERI: martedì 15, ore 21
FRANCO FONTANA presenta
CHARLES AZNAVOUR
MIA MARTINI
Pren. anticipate: DA DOMANI

TEATRO NUOVO
Oggi pomeriggio ore 17
sera ore 21,15
Tournée italiana 1977 nel nuovo spettacolo
2 CONCERTI DE
I POOH
GIANNI TOGNI

TEATRO STABILE TORINO
Al Teatro TOSELLI di CUNEO
Stasera, la ripresa diretta Tv
IL BACIO
di Majakovskij
Regia Missiroli

Cabaret Voltaire v. Cavour 7 tel. 516.046
da oggi ore 21 precise
"GULLIVER COME BACK"
di J. TAJES
Compagnia NUEVA TEATRO URUGUAYO
Ingresso ai Soci

LE PRANDINE
di Bernardini
via S. Massimo 14 - tel. 830.775
ORE 16 MATINEE
ore 21 trattenimento
Orch. NUOVA RIFORMA
Domani
MERCOLEDI' DELL'AMICIZIA

magimawa centro via PRINCIPE TOMMASO 2 telefono 682.222
Questa sera ore 18 inaug.
P. MICHETTI
Prosegue la mostra di
S. Lo Cascio

Oggi al NAZIONALE IL FILM PIU' ATTESO DELL'ANNO!
CARLOS MONZON l'uomo venuto dal Sud violento e selvaggio come la sua sete di vendetta!
LUC MERENDA freddo e preciso come le sue pistole!

MARIANGELA GIORDANO - GIANNI DEI - GIAMPIERO ALBERTINI - ANNALUISA PESCE - SUSANNA GIMENEZ
e con MARIO BREGA e con LEONORA FANI | produttore esecutivo GABRIELE CRISANTI | un film prodotto dalla FRAL S.p.A. | musica di ENRIQUEZ LUIS BACALOV
edizioni musicali NAZIONALMUSIC - MILANO | regia di STELVIO MASSI | COLORE DELLA STACOFILM | DISTRIBUZIONE MAXI CINEMATOGRAFICA ITALIANA
VIETATO AI MINORI DI ANNI 18

COSÌ LE PLATEE FREMEVANO PER DIRCE MARELLA

Quel bel seno nudo nel 1928 all'Alfieri

GIANNA BALTARO

Ha preceduto di parecchi anni lo stuolo delle attrici che si spogliano in scena. Forse l'ha fatto con maggiore solennità ma la maliziosa intenzione di sbalordire con la propria nudità era la stessa di oggi. Dirce Marella, notissima « soubrette » dell'operetta, in tempi che ci appaiono lontani, fece fremere le platee degli Anni 20 offrendo al pubblico dell'Alfieri la visione dei suoi seni nudi. Si ritirò dalle scene molto presto, dopo « tournée » in tutta Italia e in Egitto, lasciando negli ammiratori il ricordo di una bellezza intatta.

Ora vive a Torino, come una qualunque, distinta signora, in un alloggio tappezzato di quadri che la ritraggono nei momenti del successo. E' sempre distinta, sottile e disinvolta. Quanti anni ha? Tanti, ma contano soltanto per i registri dello stato civile.

Possiamo parlare di quell'episodio che fece tanto scalpore?

«Perché no? Lo feci deliberatamente, con l'intenzione di dare un tono nuovo allo spettacolo; e poi, quei seni erano talmente belli: dovevo farli vedere».

Qual era l'operetta, e come avvenne la scena?

« Era un'operetta simpaticissima. Non ricordo con esattezza il titolo. Forse Diana al bagno. *L'aveva interpretata anche la Borboni. Facevo la parte di una sirena: indossavo una gonna lunga e stretta per simulare la parte del pesce e, sul petto, tenevo raccolta una sciarpa. Una sera decisi che la sciarpa era di troppo e la lasciai cadere. Rimasi lì, immobile, piena di paura per ciò che poteva accadere ».*

Quale fu la reazione?

« Inimmaginabile: i pompieri di servizio avevano gli occhi fuori della testa; le ballerine persero il passo; il comico Riccardo Massucci, che era una persona molto riservata, quasi svenne. Nella scena Massucci impersonava un fotografo che, da dietro una roccia, doveva ritrarre la sirena. Quando mi vide così, cadde a terra e cadde anche la macchina fotografica ».

E il pubblico?

« In delirio: non ricevetti mai tante lettere come allora ».

Era un'epoca piuttosto puritana, se non sbaglio: che anno esattamente?

« Nel '28, mi pare. Era effettivamente un periodo in cui questi episodi erano piuttosto rari ».

La scena era stata concordata con l'impresario?

«No, assolutamente. L'impresario era Massucci: non avrebbe mai accettato la proposta. A me le idee venivano in camerino, prima di entrare in scena. Lui si trovò davanti al fatto compiuto».

Allora non ci furono repliche?

« Certo che ci furono: visto il successo. Durarono quattordici giorni dopo di che venne l'ordine dalla questura di sospendere ».

Nel frattempo tutti i funzionari avevano potuto prendere atto dello spettacolo sconveniente.

« Tutti dottori: venivano a seguire lezioni di anatomia sul corpo della Marella ».

In che epoca ha debuttato?

« Nel '18, all'Alfieri di Torino, con l'operetta "La regina del fonografo" di Lombardo; e dopo soli tre giorni di prova ».

E come andò?

«Fu un successo. Lombardo temeva di aver osato troppo affidandomi la parte e nel corso dello spettacolo andò ad aspettare nei giardini di piazza Solferino: rientrò in teatro solo quando sentì il suono degli applausi. La mia carriera è incominciata così ».

TELEVEDRETE

STASERA IN DIRETTA

"Il bagno„ arriva da Cuneo

Con la trasmissione in diretta de « Il bagno » di Majakovskij anche la prosa e il Teatro Stabile di Torino — come la lirica e la Scala — si trovano al centro d'un avvenimento culturale d'attualità. Lo spettacolo di Mario Missiroli ha segnato un successo di pubblico: contribuirà a proiettare lo Stabile al di fuori della crisi.

IL BAGNO (Rete 1, ore 20,40) — *In onda a colori, nell'adattamento di Mario Missiroli e Vittorio Sermonti, questo lavoro di Majakovskij viene trasmesso in diretta da Cuneo, nella proposta del Teatro Stabile di Torino. Regia di Missiroli, scene e costumi di Bignardi, coreografie di Sara Acquarone, musiche di Ghiglia. La ripresa a colori del Bagno sottolinea l'intenzione di portare il teatro nelle case di un gran numero di persone. Non ci sono obiettivi commemorativi da parte di Missiroli che ha voluto mettere piuttosto in rilievo i risvolti attuali del lavoro (il più famoso di Majakovskij, assieme alla « Cimice »), scritto nel 1923.*

Si tratta di un dramma in sei atti con circo e fuochi d'artificio che consente al regista di trasferire la satira dell'autore nei moduli variopinti dell'avanspettacolo. Qualcuno ha inventato la macchina del tempo, capace di traslocare la gente nel futuro, e di farla tornare indietro. La invenzione non riesce a superare le strettoie della burocrazia: ostacolo principale è un pezzo grosso, direttore dell'ufficio per il coordinamento e il collegamento. Sulla macchina del tempo giunge dal futuro una donna fosforescente con il mandato di selezionare gli elementi migliori per trasferirli nel 2030. Tutti vogliono collocarsi in un comunismo bell'e fatto. Entusiasta, il pezzo grosso si è già preparato le credenziali e le diarie di missione per un centinaio d'anni. Ma la macchina decolla verso il futuro trasportando operai e lavoratori. I pezzi grossi restano a terra.

PASSATO e PRESENTE: RACCONTI DELLA TERRA (Rete 2, ore 20,40) — *Viene trasmessa a colori la prima parte di questa rubrica di politica e di storia dei giorni nostri, a cura di Carlo Fido, Stefano Munafò, Ivan Palermo e Valter Preci, con la regia di Carlo Quartucci. Siamo al secondo dei tre cicli programmati da «Passato e presente»: il primo è stato «La forza della democrazia» di Corrado Stajano e Marco Fini; il terzo sarà «Caso Spagna» di Luciano Doddoli e Ramon Pareja.*

In «Racconti della terra» viene esaminato il rapporto fra agricoltura e industria. Gli autori si sono soffermati sulla Sicilia, considerando emblematiche le caratteristiche dell'isola. Tra le «zone» scelte: Palma di Montechiaro, Gela e Vittoria, la Valle del Belice sconvolta dal terremoto. A questo «viaggio» (aboliti dibattiti e tavole rotonde) prendono parte insieme con i giornalisti, alcuni attori (Antonina Manganaro, Luigi Mezzanotte, Rosabianca Scerrino, Carlo Tatò, Alfiero Vicenti) e una cantastorie siciliana (Muzzi Loffredo). Il programma si muove su un doppio binario: una realtà vissuta dai protagonisti veri e alcuni momenti della condizione contadina interpretati dagli attori.

Spesso si verifica l'intreccio di questi due momenti. Esempio: sulla piazza di Gela un attore recita l'ultimo discorso col quale Enrico Mattei annunciò il miracolo dell'industrializzazione del Mezzogiorno che sarebbe partito proprio da Gela, con la scoperta del petrolio.

TEATRO

La signora Warren mostra gli anni

PIERO PERONA

Chi ricorda la prima volta che Sarah Ferrati indossò le vesti e pronunciò le cattiverie di Kitty Warren? Era il '42, o il '43 forse, di certo cadevano le bombe. Oggi la grande attrice si cimenta ancora con *La professione della signora Warren*, nell'intento non più di destare scandalo come poteva essere negli Anni Quaranta ma con il proposito di sottolineare la polemica femminista che G. B. Shaw sapeva così bene condensare in poche rapide battute al centro d'una sequela scontata di avvenimenti.

Da una parte dunque ecco l'anziana maîtresse che non si vergogna della propria redditizia vocazione e pensa, come donna, di essere stata molto più avvilita quando da ragazza serviva in una mescita con un orario bestiale e una paga irrisoria. Di fronte ecco la figlia Vivie, portata al moralismo dalla sua buona educazione e dal suo piglio francò, che la facilitano nel laurearsi e nel lavorare senza contare sull'aiuto di nessuno. Ma poiché per giungere a tanto sono pure valsi i soldi (e le umiliazioni) della mamma, ecco infine che la signora e la signorina Warren si dànno la mano, come se fossero due facce dell'identica simbolica figura.

Fin qui soccorrono la pungente bravura e il caparbio progressismo di Shaw. Altrove, nell'intreccio vero e proprio nonché nel disegno troppo facilone degli odiosi caratteri maschili, la commedia traballa. Occorrerebbe una regia ugualmente — o maggiormente — aggressiva, che tagliasse qualche passaggio risaputo e non si attenesse troppo alla lettera dell'originale. Invece l'inglese Jerome Kilty, spiritoso autore del montaggio *Caro bugiardo* dalle lettere di G. B. e della sua amica Stella, non ha qui il coraggio di approfondire la portata della commedia e si limita ad offrirne una decorosa messinscena.

Purtroppo non mancano i luoghi comuni, come l'armeggiare ripetuto tra libri e cuscini di Vivie quando è presa dal nervosismo o le movenze affettate di Andrea Giordana, che deve avere equivocato un passaggio del testo che lo invita a pavoneggiarsi — ma con ironia — della sua bellezza. Vivie al contrario è resa con esemplare tensione da Paola Bacci, la quale con questa prova lascia la serie B e passa nel novero delle interpreti di richiamo: il suo accento risentito, i suoi gesti secchi e tuttavia stanchi, non si dimenticano facilmente. Naturale poi che la simpatia del folto pubblico del Carignano vada a Sarah Ferrati, la quale non delude se non nel caricare di ripensamenti un personaggio che dovrebbe avere una più schietta passionalità.

Nel contorno Silvano Tranquilli, Mico Cundari, Guido Lazzarini, lo scenografo Mischa Scandella. Saranno stati sufficienti a riprodurre l'ipocrisia e la sostanziale immoralità d'una società che condannava gli inermi?

OGGI ECCEZIONALE "PRIMA" AL

Cinema AMBROSIO

Ricatti? Sequestri di persona? Truffe?
Tutti crimini è vero!
Ma... originali, perbacco!
Perché « LUI » è un « GENIO ».

Un film di CLAUDE PINOTEAU — Tratto dal romanzo "SNATCH" di RENNIE AIRTH — Dialoghi di MICHEL AUDIARD con ADOLFO CELI — e con la partecipazione di VALENTINA CORTESE e con ALDO MACCIONE — EASTMANCOLOR distribuito dalla United Artists Europa Inc.

Orario spettacoli: 14,40; 16,40; 18,30; 20,20; 22,30

Teatro ALCIONE

«NU SEULEMENT NU»

Successo dell'avvenenza e della femminilità di tutte le vedettes

DA OGGI AL CINEMA TORINO

COSI' LA RIVISTA «SAMURAI» HA DEFINITO IL FILM: NON E' UN FILM NORMALE CON UNA STORIA NORMALE: PERO' E' UN FESTIVAL DI BRUCE LEE, DA NON PERDERE

BRUCE LEE - MEO TAI - YANG LI — EASTMANCOLOR

BRUCE LEE NON E' L'INTERPRETE PRINCIPALE MA APPARE NEI SUOI PIU' FAMOSI COMBATTIMENTI.

Alla cassa del Cinema saranno offerti i posters originali di BRUCE LEE

Orario: 14,30; 15,55; 17,40; 19,25; 20,50; 22,35

IL FILM NON E' VIETATO

OGGI ALLA TV

RETE UNO

17 — **Per i più piccini:** Il libro dei racconti (c) - Le favole di Esopo - Due anni di vacanze
17,55 **Io, vagabondo.** Un documentario di Folco Quilici
18,15 **Argomenti** - La tv educativa degli altri: Gran Bretagna (c)
18,45 **Incontro con il cabaret di Enrico Beruschi**
19,20 **Furia:** « La scelta »
20 — **Telegiornale**
20,40 **In diretta da Cuneo: Il bagno** di Vladimir Majakovskij (c). Teatro Stabile di Torino
22,05 **Sienteme.** Concerto di Alan Sorrenti
Telegiornale - Oggi al Parlamento - Che tempo fa

RETE DUE

17 — **Quinta parete.** Vita in casa e fuori
18 — **Politecnico.** Scuola materna e quartiere
18,25 **Rubriche del Tg 2 - Dal Parlamento - Sportsera**
18,45 **E' il giorno di San Valentino, Charlie Brown!**
19,10 **L'altra cucina.** Guida pratica per una alimentazione diversa
19,45 **Tg 2 - Studio aperto**
20,40 **Passato e presente** (c). Rubrica di politica e di storia dei giorni nostri: « Racconti della terra »
22,15 **I detectives:** « I tre nemici » telefilm
23,05 **Vedo, sento, parlo.** Rubrica di teatro e spettacolo

TV SVIZZERA

19,45 **Chi è di scena.** Notizie e anticipazioni dal mondo dello spettacolo (c)
20,15 **Il regionale** (c)
20,45 **Telegiornale** (c)
21 — **Figli e amanti.** Film con Dean Stockwell, Trevor Howard, Wendy Hiller. Regia di Jack Cardiff
22,35 **Telegiornale** (c)
22,45-24 **Martedì sport.** Hockey su ghiaccio (c)

Visitate i SELF SERVICE delle PROFUMERIE
CLERICI
in via S. Fr. d'Assisi, 31 e via Cibrario, 33

TV CAPODISTRIA

20 — **L'angolino dei ragazzi** (c)
20,15 **Telegiornale** (c)
20,35 **Una lezione d'amore.** Film con Eva Dahlbeck, Gunnar Bjornstrand, Harriet Andersson. Regia di Ingmar Bergman
22,10 **Temi di attualità**
22,10 **Cori sloveni** (c)

TV MONTECARLO

19,40 **A - Come Automobile**
19,50 **Il barone:** « Il cammeo maledetto »
20,50 **Notiziario**
21,20 **Il successo.** Film con Vittorio Gassman, Anouk Aimée, Jean-Louis Trintignant. Regia di Mauro Morassi

TV LOCALI

TELESTUDIO TORINO — Ore 18: Programma per i ragazzi; 18,45: Tuttamusica; 19: Parliamo di teatro; 19,30: Notizie; 20: Annunci; 20,30: Documentario; 21: Il giocolone.

VIDEOGRUPPO (Canale 32) — Ore 19,30: Videonotizie; 20: Speciale motori.

TELETORINO INTERNATIONAL — Ore 7,30: Telesveglia; 10: Film; 12: I più giusti; 12,30: Linea diretta; 13: Film; 15: Un'ora in jeans; 16: Film; 18: Appuntamento; 19: RTI rubriche; 20: Incontri; 21: Film; 23: Film; 1: Sogni sexy.

DOMANI TV

RETEUNO — Ore 12,30 Argomenti; 13 Dialoghi familiari; 13,25 Il tempo in Italia; 13,30 Telegiornale - Oggi al Parlamento; 14,10-14,40 Una lingua per tutti; 17 Gioco-città; 18 Continente Sicilia (a colori); 18,15 Argomenti; 18,45 Tg 1 Cronache; 19,20 Furia; 19,45 Almanacco del giorno dopo - Che tempo fa; 20 Telegiornale; 20,40 La macchina della vita; 21,40 Mercoledì sport (calcio: Inghilterra-Olanda) - Telegiornale - Oggi al Parlamento - Che tempo fa

RETEDUE — 12,30 **No stiamo parlando;** 13 Tg 2 - Ore tredici; 13,30-14 Educazione e regioni; 15 Italia - Lussemburgo Under 21; 17 Tv 2 ragazzi; 18 Politecnico; 18,25 Rubriche del Tg 2 - Dal Parlamento - Sportsera; 18,45 Alfred Hitchcock presenta: Vigilato speciale; 19,10 Donna Paola fermoposta; 19,45 Tg 2 - Studio aperto; 20,40 Tg 2 - Odeon (a colori); 21,30 RPM Rivoluzioni per minuto - Tg 2 - Stanotte

SVIZZERA — Ore 18 Per i bambini; 18,55 Incontri; 19,30 Telegiornale; 19,45 Argomenti; 21 Medicina oggi; 21,50 Campionati svizzeri di sci; 22 Cineclub; 23,05-23,15 Telegiornale

CAPODISTRIA — Ore 19,55 L'angolino dei ragazzi; 20,15 Telegiornale; 20,35 Splendori e miserie delle cortigiane; 21,25 Festival della montagna; 22,20 Monumenti culturali e storici di Slovenia; 22,35 Storia facetа della radio tv norvegese

MONTECARLO — Ore 18,15 Un peu d'amour d'amitié et beaucoup de musique; 19,15 Cartoni animati; 19,30 Shopping; 19,50 L'uomo con la valigia; 20,45 Montecarlo Sera; 20,50 Notiziario; 21,20 Il mattatore (film); 22,55 Oroscopo di domani

RADIO OGGI

1

Giornale radio: ore 13, 17, 19, 21, 23
15,05 Il secolo dei padri
15,45 Primo Nip
18,35 Anghingò
19,10 Ascolta, si fa sera
19,15 Radiouno domani
19,25 Giochi per l'orecchio
20,05 Ikebana
21,05 Concerto diretto da Fernando Previtali
23,15 La dama di cuori

2

Giornale radio: ore 13,30, 15,30, 18,30, 19,30, 22,30
12,10 Giornale del Piemonte
12,45 Montesano per quattro
14 — Qui Piemonte
15 — Lo scrigno
15,45 Qui radio 2
17,30 Speciale GR 2
17,55 Paese che vai...
18,33 Radiodiscoteca
19,50 Supersonic
20,20 La Favorita, di Donizetti

3

Giornale radio: ore 18,45, 20,45, 23
21 — Il tema della notte dal Romanticismo ad oggi
22,10 Come gli altri la pensano
22,30 Musicisti italiani d'oggi

RADIOMONTECARLO
18,03 Un libro al giorno
18,06 Quale dei tre?
18,15 Parapsicologia
19,03 Fate il vostro programma

RADIO ALTERNATIVE

RT Alternativa (Fm 104 MHz) — Segnaliamo ore 14: L'altra scienza; 17: C.I.D.D. (autogestita); 21: Musica ragionata.
Radio Monte Bianco (Fm 103,750 MHz) — Ore 18: La classica; 22: Un'ora con voi.
Radio Europa 3 (Fm 89,750 MHz) — Ore 12: Ultime da Stampa Sera; 20: Colonna sonora; 23: Jazz.
Radio Gemini One (Fm 102,720 MHz) — Ore 14: Folk piemontesi e ore 22: Woodstock.
Radio Kitsch (Fm 101 MHz) — Servizi sportivi in diretta; ore 16: Rock-shop e 20,15: Top-o-disco.
Radio Break (Fm 99,600 MHz) — Ore 7: Il gallo; 9,40: Folkitalia; 14: Conte e cansson.
Radio Young 2000 (Fm 102,200 MHz) — Ore 9: Un'amica tante amiche; 14: Disco one; 15: Flash Back; 16: Disco musica; 17,30: Parliamone insieme; 19: Studio aperto; 20: Note nella sera; 21: Liscio.
Radio Torino Centrale (I: Fm 94 MHz; II: Fm 101,4 MHz) — Ore 19,25: Canestro; 21,30: La canzone d'autore; 23,30: Il pentagramma (classica).
Radio Torino Liberty (Fm 90,90 MHz) — Ore 16: Elastic rock; 17: Disco flash; 22: Piripop.
RT International (Fm 103,300 MHz) — Ore 19,30: Chi viene con il Coniglietto?; 22,30: Express.
Radio Abc (Fm 97 MHz) — Ore 15: International Discotheque; 21: A.B.C. Spry; 3,30-7,30: Nottambuli o mattinieri?
Radio Centro 95 (Fm 94,900 MHz) — Ore 22: Dischi in cantina; 1: Note nella notte.
Radio Città Futura (Fm 96,600 MHz) — Ore 12,30 e 19,30: Radiogiornali; 13: Radiodonna; 15: L'utopia è realtà; 21: Inventate con noi.
Radio Universal (93,30-105,500 MHz) — Ore 13: L'automatico; 14: Disco Boozo; 18: Turabuchi; 23: Addormentatutto.
Radioflash (Fm 97,700 MHz) — Ore 17,30: Animazione; 18,30: Stereo news; 19,30: Tarantolati di Tricarico; 21,30: Retrospettiva.
Giornale Radio Piemonte (Fm 88,500 e 99,300 MHz) — Ore 16: Musica jeans; 18: Viaggio nel mondo delle fiabe.
Radio Torino Uno (Fm 99,200 MHz) — Ore 15: E allora balla; 16: Il meglio di...; 17: Made in Italy; 18: Sound novità; 20: Dediche; 22: Commento sportivo; 23: Folk.
Radio Italia Uno (Fm in stereofonia 92,500 MHz) — Ore 8-12: Mattinata con voi; 12-20 Disc Jockey; 20-22 Dediche; 22-1: Musica progressiva.

TEATRI E RITROVI

ALCIONE: « Ne scuicemet nu », con L. Fontaine, Maruska e Sauvage. Vlet. 18, Or.: 16,15-21,30.
ALFIERI - TEATRO STABILE: stasera ore 21 « **Misura per misura** » di W. Shakespeare. Regia di L. Squarzina. Teatro di Roma con G. Lavia, O. Piccolo, M. Scaccia, L. Mammoli. Spettacolo in abbonamento. Tel. 878.455 - 878.369 - 535.440. Ultima settimana.
CABARET - VOLTAIRE (Cavour 7, tel. 516.046): da oggi ore 21 precise « **Gulliver Comeback** » di J. Tajes. Compagnia Nueva Teatro Uruguayo. Ingresso ai soci.
CARIGNANO: stasera ore 21,15: « **La professione della signora Warren** », di G. B. Shaw, con Sarah Ferrati, Andrea Giordana, Paola Bacci, Mico Cundari, Guido Lazzarini, con Silvano Tranquilli. Regia Jerome Kilty. Biglietti via Roma 49, tel. 544.362.
ERBA: stasera ore 21,15 Gipo Farassino nella farsa comicissima « **Giromin a veul mariesse** ». Prenotazioni, tel. 690.467.
NUOVO: oggi ore 16 e 21,15 **I Fools.** Prevendita corso M. D'Azeglio 17, tel. 655.552.
PICCOLO REGIO: ore 21 concerto Badia Corale Val Chisone. Ingresso libero.
TEATRO REGIO: ore 20 « **Manon Lescaut** », Turno E.

TEATRO TOSELLI - Cuneo - Teatro Stabile: ore 21 « **Il bagno di Majakovskij** ». Regia di M. Missiroli. Gruppo T.S.T.

PALAGHIACCIO: 15-17,15; 20,30-22,45.

AL BAGATELLE (Str. Cavoretto 2): 21.
CASTELLINO: ore 21 Revival.
LA PERLA: ore 15,30 Loris.
TROCADERO: ore 21 I Mimmos.

INDIE - PIANO BAR - RISTORANTE (Verdi 10, t. 537.340): G. Palumbo e. Nadir ore 23,30 Beppe 'd Muncalé.
SHAKER - PIANO BAR (C. Battisti 3): Walther Troelsen, Lydia Baillie.

LA GROTTA (S. Tommaso 16): 15-21.
MEETING DISCOTECA (c. Moncalieri 85).
VILLA GAY DISCOTECA: ore 21.

PELLICO CENTRALINO
v. delle Rosine 18 - t. 837.500
Questa sera JAZZ
Venerdì e sabato CABARET **FANNY BRIVIO**
Inf. e pren. in sede ai Soci

ERBA: 5ª mese di risata
GIPO
« Giromin a veul mariesse »
Prenot. tel. 690.467

CARIGNANO - Stasera 21,15
« LA PROFESSIONE DELLA SIGNORA WARREN »
di G. B. Shaw - Regia di J. Kilty
Sarah Ferrati - Andrea Giordana
Paola Bacci con Silvano Tranquilli
Biglietti v. Roma 48, tel. 544.582

CINEMA PROVINCIA

ALPIGNANO
DORA: Stanlio e Ollio...
AVIGLIANA
CORSO: La selvaggia.
BORGARO
ROYAL: Un killer di nome Shatter.
CASELLE
ITALIA: Violenza sull'autostrada.
CHIUSA SAN MICHELE
GLORIA: Il braccio violento della legge.
CHIVASSO
CINECITTA': Domenica maledetta domenica.
MODERNO: Monty Python.
POLITEAMA: Le demoni.
CIRIE'
CATALANO: Gli ultimi giorni di Hitler.
ITALIA: Divagazioni delle signore in vacanza.
NUOVO: Il cervello del mostro.
GIAVENO
ALFIERI: Sessualmente vostro.
LANZO
NUOVO: Pazzo, pazzo West.
ORBASSANO
MODERNO: Adele H.
MONCALIERI
Club 3: Lenny.
PINEROLO
HOLLYWOOD: Chi è più matto ha ragione.
ITALIA: Il corsaro nero.
NUOVO: Signore e signori.
SESTRIERE
FRAITEVE: Violenza sull'autostrada.
SUSA
CENISIO: L'avventura è l'avventura.

CINEMA IN PIEMONTE E IN LIGURIA

ALESSANDRIA

ALESSANDRINO: Confessioni di un pulitore di finestre.
AMBRA: C'era una volta un merlo canterino.
CORSO: Suspiria.
CRISTALLO: Facela da spia.
GALLERIA: Lettera ad Emmanuelle.
MODERNO: Il signor Robinson.
ACQUI TERME
ARISTON: Concerto di jazz.
CRISTALLO: Divorzia lui, divorzia lei.
GARIBALDI: Hollywood, Hollywood.
CASALE MONFERRATO
MODERNO: Il colpaccio.
NUOVO: Toto contro i quattro.
POLITEAMA: Il paese dei campanelli (operetta).
VITTORIA: Il maratoneta.
NOVI LIGURE
CRISTALLO: Calore in provincia.
IRIS: Il sole nella polvere.
ITALIA: La medaglia per il più corrotto.
MODERNO: Storie segrete di un lager femminile.
OVADA
LUX: La casa sulla collina di paglia.
MODERNO: Angeli dell'inferno sulle ruote.
TORRIELLI: Jessi's Gun la banda delle donne maledette.
S. SALVATORE MONFERRATO
COMUNALE: riposo.
SERRAVALLE SCRIVIA
LARA: Wanted.
TORTONA
MODERNO: Il giorno più lungo.
SOCIALE: Spettacolo teatrale: La signora dorme a sinistra.
VERDI: Una vita venduta.

ASTI

VITTORIA: L'invasione delle api regine.
TEATRO: Decameron.
SPLENDOR: La furia del drago.
SALONE: La casa degli orrori.
POLITEAMA: Il maratoneta.
CANELLI
BALBO: Il pericolo è il mio mestiere.
RAGNO D'ORO: riposo.
MONCALVO
NUOVO: La tana del serpente.
NIZZA MONFERRATO
AURORA: L'altra casa ai margini del bosco.
VERDI: Ragazzo di borgata.
LUX: riposo.
SOCIALE: Eroticofollia.

CUNEO

CORSO: Provaci ancora Sam.
FIAMMA: La pietra che scotta.
ITALIA: Psicomania.
LANTERI: riposo.
NAZIONALE: America violenta.
T. TOSELLI: Il bagno di Majakovskij (ripresa diretta tv).
ALBA
CORINO: San Pasquale Baylonne protettore delle donne.
EDEN: E Anna scoprì l'amore.
BOVES
NUOVO: La bella Antonia, prima munica poi divorzia.
BRA
IMPERO: L'ultimo colpo dell'ispettore Clark.
POLITEAMA: Il pericolo è il mio mestiere.
SPAZIO BLU: chiuso.
VITTORIA: Stumtruppen.
CAVALLERMAGGIORE
SAN GIORGIO: riposo.
CENTALLO
ALESSANDRA: Il colpo alla metropolitana.
CEVA
DORIA: La valle dell'Eden.
FOSSANO
ASTRA: King Kong.
IRIDE: Origine di una perversione.
POLITEAMA: riposo.
MONDOVI'
CORSO: La terra il tinse di rosso.
ITALIA: riposo.
FERRINI: riposo.
RACCONIGI
SOCIALE: Dinamite Jim.
SALUZZO
ITALIA: Lettomania.
CIVICO: Stop a Greenwich Village.
SPLENDOR: King Kong.
SAVIGLIANO
NAZIONALE: Laure.
RITZ: L'uccello dalle piume di cristallo.

NOVARA

ASTRA: La prima volta sull'erba.
COCCIA: Suspiria.
ELDORADO: Storie di un peccato.
EXCELSIOR: La cugina.
FARAGGIANA: La cugina indemoniata.
VITTORIA: L'avventuriero del pianeta terra.
S. CUORE: Una romantica signora inglese.
ARONA
ROMA: L'albergo dei piaceri proibiti.
MODERNO: Il prato macchiato di rosso.
LUX: Squadra d'assalto antirapina.
BORGOMANERO
MODERNO: Polizia investigativa femminile.
NUOVO: Roma drogata, la polizia non può intervenire.
DOMODOSSOLA
CATENA: La ripide del peste.
CORSO: La ghigliottina volante.
GALLIATE
SMERALDO: L'importante è amare.
G. 72: L'orologiaio di Saint Paul.
GATTINARA
ITALIA: La ragazza del riformatorio.
OLEGGIO
COMUNALE: Africa erotica.
MODERNO: La spiaggia del desiderio.
OMEGNA
SOCIALE: Violenza ad una minorenne.
ROMAGNANO SESIA
CASA DEL POPOLO: Garofano rosso.
TRECATE
COMUNALE: La banca di Monate.
VITTORIA: Niente può essere lasciato al caso.
VERBANIA
APOLLO: Perdutamente tuo. Mi firmo Macaluso Carmelo fu Giuseppe.
ARISTON: La ragazza del Saloon Golden.
SOCIALE (Intra): Daredevil, il corriere della morte.
SOCIALE (Pallanza): Il tapore della paura.

VERCELLI

ASTRA: Velluto nero.
CIVICO: Nessuna pietà.
ITALIA: Quelle strane occasioni.
PRINCIPE: La poliziotta.
VERDI: L'uomo venuto dalla pioggia.
VIOTTI: Deviation.
BIELLA
APOLLO: La figliastra.
IMPERO: Buona fortuna maggiore Bradbury.
MAZZINI: Il maratoneta.
SOCIALE: Spedi di presa.
SANTHIA'
IDEAL: La ghigliottina volante.
SPLENDOR: Cosmos anno 2000.
TRONZANO
LUX: Ballata macabra.

AOSTA

CORSO: Il bandolero della XIII ora.
GIACOSA: Nerone.
SPLENDOR: Histoire d'O.
ITALIA: L'ultima follia.
LUX: Emmanuelle bianca e nera.
VERRES
IDEAL: Vivo quanto basta per ammazzarti.

GENOVA

AMBASSADOR: La lunga notte di Entebbe.
AMBRA: King Kong.
ARISTON: Io... Bruce Lee.
ASTOR: Anima persa.
AUGUSTUS: Suspiria.
ELIOS: King Kong.
GIOIELLO: Amore in tre dimensioni.
GRATTACIELO: Natale in casa d'appuntamento.
LUX: Quella strana ragazza che abita in fondo al viale.
NUOVO PALAZZO: La pietra che scotta.
OLIMPIA: Panico allo stadio.
ORFEO: Sturmtruppen.
PLAZA: Conoscenza carnale.
RITZ: La rabbia giovane.
RIVOLI: Conoscenza carnale.
SMERALDO: Oedipus Orca.
STAR: Casanova.
UNIVERSALE: Cassandra crossing.
VERDI: La battaglia di Midway.
POLITEAMA MARGHERITA: Fra un anno alla stessa ora, con Enrico Maria Salerno e Giovanna Ralli.
TEATRO GENOVESE: Stagione sinfonica.
STABILE E. DUSE: « L'anitra selvatica » di Ibsen. Compagnia dello Stabile.
ALBA: Il pavone nero.
ALFA: Il signor Robinson.
ALCIONE: La fuga di Logan.
AURORA: Il maratoneta.
DIANA: Quelle strane occasioni.
DIONISO: Al piacere di rivederla.
IDEAL: Anno 2000 corsa della morte.
LIDO: La grande corsa.
MANIN: Il signor Robinson.
SUPERBA: Sulle scene: Caroline Claire. Sullo schermo: Afrika.
ARCOBALENO (Sampierdarena): La ghigliottina volante.
ASTORIA (Sampierdarena): Novecento atto primo.
MODENA (Sampierdarena): Il corsaro nero.
GARDEN (Sestri Ponente): Il deserto dei Tartari.
ROMA (Sestri Ponente): Cattivi pensieri.
VERDI (Sestri Ponente): Candidato all'obitorio.
FLORA (Quinto): Pomeriggio da cani.
VERDI (Nervi): Invito a cena con delitto.
ARENZANO
ITALIA: E tutto in biglietti di piccolo taglio.
CHIAVARI
ASTOR: Squadra antifurto.
CANTERO: Novecento atto II.
NUOVO: La gang dell'Anno Santo.
ODEON: Il libro della giungla.
LAVAGNA
CANTERO: Un giorno e una notte.
SESTRI LEVANTE
ARISTON: Prima dell'uragano.
CENTRALE: Ragazza alla pari.
RAPALLO
GRIFONE: Alti impuri all'italiana.
ITALIA: I ragazzi della Roma violenta.
AUGUSTUS: Toto contro i quattro.
S. MARGHERITA LIGURE
MIGNON: Signore e signori.
RECCO
ANNA: Uccidete mister Mitchell.

SAVONA

DIANA: Suspiria.
ELDORADO: Mark colpisce ancora.
ARS: Emmanuelle nera.
ASTOR: Sturmtruppen.
OLIMPIA: Gli ultimi giganti.
POLLY: Africa erotica.
FILMSTUDIO: Chi giace nella tomba di Zia Ruth?
ALBENGA
ASTOR: Un corpo di donna.
AMBRA: La spiaggia del desiderio.
CRISTALLO: Roma, l'altra faccia della violenza.
ALBISSOLA MARE
MARCONI: Operazione Casbah d'oro.
ALTARE
VALLECHIARA: Fatevi vivi la polizia non interverrà.
CAIRO MONTENOTTE
SOCIALE: Week end a Zuydcoote.
CRISTALLO: Colamo.
CERIALE
ODEON: La battaglia dei giganti.
FINALE LIGURE
VITTORIA: Perdutamente tuo mi firmo Macaluso Carmelo.
IDEAL: La grande corsa.
LOANO
PERLA: Cime tempestose.
LUX: Agente 007, operazione Thunderball.
PIETRA LIGURE
COMUNALE: L'uomo che uccise se stesso.
SPOTORNO
MIGNON: Debito coniugale.
VADO LIGURE
AMBRA: Gli innocenti dalle mani sporche.
SABAZIA: Totò e le motorizzate.

IMPERIA

CAVOUR: Wang la furia che uccide.
ROSSINI: Camp 7, lager femminile.
CENTRALE: Che stangata ragazzi.
AMBRA: Laure.
DANTE: Due uomini e una dote.
ARMA DI TAGGIA
CAPITOL: Marcia trionfale.
CERRI: La tentazione o il peccato.
BORDIGHERA
OLIMPIA: Stop a Greenwich.
RIVA LIGURE
CORALLO: Taxi driver.
SANREMO
ARISTON TEATRO: Suspiria.
CENTRALE: Nerone.
SANREMESE: Vai col liscio.
ORFEO: La pietra che scotta.
SUPERCINEMA: E poi lo chiamarono il magnifico.
LUX: Stregoni in tight.
ASTRA: Quella strana ragazza che abita in fondo al viale.
MIGNON: Gli ultimi fuochi.
RITZ: Chissà se lo farei ancora.
VENTIMIGLIA
EUROPA: Laurie.
IMPERO: Kronos, il conquistatore dell'Universo.

STAMPA SERA

Dove andiamo stasera

CRITICA
Capolavoro
Ottimo
Favorevole
Discusso
Mediocre

PUBBLICO
Eccezionale
Successo
Consensi
Discorde
Scarso

Cerissa di REVLON
La donna oggi. Così sicura di sé da non temere di mostrarsi vulnerabile. Comunica con il mondo.
PROFUMI Servetti

cinema prime visioni

AMBROSIO
c. Vittorio Eman. 52
Tel. 547.007
Il genio, di Claude Pinoteau, con Yves Montand, Agostina Belli, Claude Brasseur, Adolfo Celi (Francia - Colori) — Ex organizzatore di tournées teatrali usa il suo talento per un colpo geniale: scambiare due bambini per chiederne poi il riscatto. Non vietato.
★ Commedia
OGGI LA PRIMA
Orario 14,40 - 16,40 18,30 - 20,20 - 22,30
Ingresso L. 2000

ARCO-INC
c. Fr. Oddone 31
Tel. 484.621
Minnie e Moskowitz, di John Cassavetes, con Gena Rowlands, Seymour Cassel (Usa - Colori) — Donna dal passato infelice e poco sicuro, violento e imprevedibile si incontrano: sposandosi riescono a raddrizzare le loro vite sbagliate. Non vietato; v. o. con sottotitoli.
★ Commedia
■ Segnalato dalla Critica Cinematografica Italiana.
Critica ●●●
Pubblico ○○○
Orario 14,30 - 16,20 20 - 22,15
Ingresso L. 1500

ARISTON
v. Lagrange 21
Tel. 546.147
La gang della spider rossa, di Norman Tokar, con David Niven, Darren Mc Gavin, Don Knotts, Barbara Feldon (Usa - Colori) — Allegra produzione Disney in cui la vicenda è «suspense» di due piccoli rapiti assume sviluppi non pericolosi ma faceti. Non vietato.
★ Commedia
Critica ●●
Pubblico ○○○○
Orario 14,30 - 16,20 18,20 - 20,20 - 22,30
Ingresso L. 2000

ARLECCHINO
c. Sommeiller 22
Tel. 587.190
Suspiria, di Dario Argento, con Jessica Harper, Stefania Casini, Joan Bennett, Miguel Bosè, Alida Valli (Italia - Colori) — Delitti a serie in scuola di danze tedesca dove il motto è: «Tremate, tremate, le streghe son tornate!». Vietato minori anni 18.
★ Giallo
Critica ●●
Pubblico ○○○○○
Orario 14,30 - 16,30 18,30 - 20,30 - 22,30
Ingresso L. 2000

ASTOR
v. Viotti 8
Tel. 519.519
Conoscenza carnale, di Mike Nichols, con Jack Nicholson, Arthur Garfunkel, Candice Bergen, Ann-Margret, Rita Moreno (Usa - Colori) — Immagini sexy e dialoghi spregiudicati nella descrizione delle esperienze sessuali di due studenti americani entrambi amanti della stessa studentessa. Vietato min. anni 18. Ultimi giorni.
★ Commedia drammatica
RIEDIZIONE 1971
Orario 14,40 - 16,30 18,30 - 20,30 - 22,30
Ingresso L. 2000

AUGUSTUS
p. C.L.N. 248
Tel. 530.714
Il Casanova di Federico Fellini, con Donald Sutherland, Tina Aumont, Carmen Scarpitta, Olimpia Carlisi, Leda Lojodice (Italia - Colori) — «L'avventuriero galante del XVIII secolo» visto con occhio diverso attraverso una vicenda che ne ribalta la personalità di seduttore irresistibile. Viet. 18.
★ Commedia in costume
Critica ●●●●●
Pubblico ○○○○
Orario 15,15 - 18,40 22,05
Ingresso L. 2000

CAPITOL
v. San Domenico 24
Tel. 540.669
Peccatori di provincia, di Tiziano Longo, con Renzo Montagnani, Mario Merli, Femi Benussi (Italia - Colori) — La spesso monotona vita di provincia è causa di tradimenti e rapporti familiari sbagliati, anticipatori di profonda crisi morbose. Vietato minori anni 18.
★ Commedia
PRIMA VISIONE non recensita
Orario 14,40 - 16,40 18,40 - 20,40 - 22,40
Ingresso L. 2000

CENTRALE d'Essai
v. Carlo Alberto 27
Tel. 540.110
Orfeo 9, di Tito Schipa Jr (Italia - Colori) — Amore e odio, angosce e speranze dei giovani d'oggi in un'opera interamente musicale e moderna. Non vietato.
★ Musical
OGGI LA PRIMA
Or. 10,30 - 15,10 - 17 18,50 - 20,40 - 22,30
Ingresso L. 1500

CORSO
c. Vittorio Eman. 50
Tel. 510.702
La battaglia di Midway, di Jack Smight, con Charlton Heston, Henry Fonda, James Coburn, Toshiro Mifune, Robert Mitchum (Usa - Colori) — La colossale battaglia vinta dagli americani sui giapponesi, resa grandiosamente con gli effetti «Sensurround» per lo schermo. Non vietato. Durata minuti 132.
★ Guerra nel Pacifico
Critica ●●
Pubblico ○○○○○
Orario 14,45 - 17,20 19,45 - 22,20
Ingresso L. 2000

CRISTALLO
v. Cotto 5
Tel. 650.71.00
Anima persa, di Dino Risi, con Vittorio Gassman, Catherine Deneuve, Anicée Alvina (Italia - Colori) — Dall'omonimo romanzo di Giovanni Arpino, la singolare vicenda d'un uomo dall'esistenza inquieta e dotato di due anime. Non vietato.
★ Drammatico
Critica ●●●
Pubblico ○○○○
Orario 14,30 - 16,20 18,20 - 20,20 - 22,30
Ingresso L. 2000

DORIA
v. Gramsci 9
Tel. 542.422
Quelle strane occasioni, di Anonimo, Luigi Comencini, Luigi Magni, con Stefania Sandrelli, Nino Manfredi, Paolo Villaggio, Alberto Sordi (Italia - Colori) — Tre episodi di cui uno ha per interprete un cardinale rimasto chiuso in ascensore con una provocante ragazza. Vietato minori anni 18.
★ Commedia in tre episodi
Critica ●●
Pubblico ○○○○
Orario 14,40 - 17,20 20 - 22,30
Ingresso L. 2000

GIOIELLO
v. C. Colombo 31
Tel. 500.760
Oedipus Orca, di Eriprando Visconti, con Rena Niehaus, Gabriele Ferzetti, Michele Placido, Miguel Bosè (Italia - Colori). — La ragazza rapita in «La Orca», tornata a casa non riesce a liberarsi dall'esperienza vissuta e dal rimorso di aver ucciso il suo giovane sfruttatore carceriere. Vietato minori anni 18.
★ Drammatico
Critica ●●
Pubblico ○○○○
Orario 14,30 - 16,30 18,30 - 20,30 - 22,30
Ingresso L. 2000

IDEAL
c. Seccaria 4
Tel. 541.525
Cassandra Crossing, di George Pan Cosmatos, con Sophia Loren, Lionel Stander, Ingrid Thulin, Ava Gardner, Burt Lancaster (Usa - Colori) — Storia di un treno con mille viaggiatori che nel viaggio da Ginevra a Stoccolma sparisce misteriosamente. Non vietato.
★ Avventuroso
Critica ●●●
Pubblico ○○○○○
Orario 15 - 17,30 20 - 22,30
Ingresso L. 2000

LUX
Gall. S. Federico
Tel. 541.285
La pietra che scotta, di Peter Yates, con Robert Redford, George Segal, Zero Mostel (Usa - Colori) — Sensazionale furto con scasso, commesso da una coppia indimenticata di cui parlano tutti i giornali. Non vietato. — Ultimi giorni.
★ Avventuroso
RIEDIZIONE 1972
Orario 14,40 - 16,30 18,30 - 20,30 - 22,30
Ingresso L. 2000

METROPOL
v. Pr. Tommaso 6
Tel. 6505.470
Bestialità, di Peter Skerl, con Enrico Maria Salerno, Philippe March, Juliette Meyniel, Leonora Fani (Italia - Colori) — La bestia, ancora una volta simbolo di potenza e libertà, in una vicenda complessa, per i rapporti fuori dell'usuale che ne derivano. Vietato minori anni 18.
★ Sexy
PRIMA VISIONE non recensita
Orario 14,30 - 15,55 17,40 - 19,25 20,50 - 22,35
Ingresso L. 1500

NAZIONALE
v. Pomba 7
Tel. 518.850
Il conto è chiuso, di Sielvio Massi, con Luc Merenda, Carlos Monzon, Mariangela Giordano, Leonora Fani (Italia - Colori) — Per la prima volta sullo schermo il campione mondiale dei pesi medi, regola il conto con i suoi nemici in un'avventura violenta e spietata. Vietato minori anni 18.
★ Drammatico
OGGI LA PRIMA
Orario 14,30 - 16,30 18,30 - 20,30 - 22,30
Ingresso L. 2000

OLIMPIA
v. Arsenale 31
Tel. 532.448
Gli ultimi fuochi, di Elia Kazan, con Robert De Niro, Tony Curtis, Jeanne Moreau, Jack Nicholson, Robert Mitchum e Ingrid Boulting (Usa - Colori) — Dall'omonimo romanzo incompiuto e pubblicato postumo di F. Scott Fitzgerald, una vicenda hollywoodiana basata sulla figura d'un giovane produttore di film. Vietato 14. Ultimi giorni.
★ Drammatico
Critica ●●●
Pubblico ○○○○
Orario 15 - 17,30 20 - 22,30
Ingresso L. 2000

REPOSI
v. XX Settembre 15
tel. 531.406
King Kong, di John Guillermin, con Jeff Bridges, Jessica Lange, Charles Grodin (Usa - Colori) — Modernizzando il mito de «La bella e la bestia», un mostruoso scimmione alto 20 metri sequestra a New York una donna ch'è difficile liberare dalle sue terribili grinfie. Non vietato. Ultimi giorni.
★ Fantascienza avventuroso
Critica ●●
Pubblico ○○○○○
Orario 14,30 - 17,10 19,50 - 22,30
Ingresso L. 2000

ROMANO
Galleria Subalpina
Tel. 510.149
Il Prestanome, di Martin Ritt, con Woody Allen, Zero Mostel, Herschel Bernardi, Michael Murphy (Usa - Colori) — Nella New York degli Anni 50, mentre imperversa la «caccia alle streghe», si sviluppa con ironia e amare comicità la vicenda d'un uomo che si oppone a McCarthy e alle famigerate «liste nere».
★ Commedia drammatica
Critica ●●●
Pubblico ○○○○
Orario 15 - 16,50 18,45 - 20,40 - 22,35
Ingresso L. 2000

STUDIO RITZ
v. Acqui 2
Tel. 830.521
Histoire d'O, di Just Jaeckin, con Corinne Clery, Udo Kier, Anthony Steel, Jean Gaven (Usa - Colori) — Ragazza alla ricerca dell'amore più sublime, si sottopone a qualsiasi tipo di violenza, dell'annientamento completo della propria personalità fino all'estasi. V. minori anni 18.
★ Commedia erotica
Critica ●●
Pubblico ○○○○○
Orario 16,30 - 18,30 20,30 - 22,30
Ingresso L. 1500

TORINO
v. Bligny 6
Tel. 530.353
Io sono Bruce Lee la sfida ruggente, di Bruce Lee, con Bruce Lee, Mao Tai, Yang Li (Giappone - Colori) — I più famosi combattimenti dello spettacolare campione di karatè, riproposti da lui stesso nelle vesti oltre che di atleta anche di regista. Non vietato.
★ Lotta orientale
OGGI LA PRIMA
Or. 14,30, 15,55, 17,40 19,25, 20,50, 22,35
Ingresso L. 2000

VITTORIA
v. Roma 334
Tel. 511.789
Il maratoneta, di John Schlesinger, con Dustin Hoffman, Laurence Olivier, Roy Scheider (Usa - Colori) — Studente appassionato di podismo sogna di riabilitare e vendicare il padre assassinato ed è coinvolto in una vicenda alla 007 con criminali nazisti e agenti segreti in lotta. Vietato minori anni 18. Ultimi giorni.
★ Drammatico
Critica ●●●
Pubblico ○○○○○
Orario 14,40 - 17,15 19,45 - 22,20
Ingresso L. 2000

proseguimenti prime visioni

ALEXANDRA
v. Sacchi 18
Tel. 511.293
Pubertà, di Pedro Mas, con Anthony Andrews, Susan Player, Kuo Stark (Italia - Colori) — Lo scottante problema delle ragazzine irrette nel mondo della scuola da uomini di pochi scrupoli. Vietato minori anni 18.
★ Drammatico
PRIMA VISIONE non recensita
Orario 14,30 - 16,30 18,30 - 20,30 - 22,30
Ingresso L. 1000

ASTRA
v. R. Pilo 6
Tel. 753.527
Il signor Robinson, di Sergio Corbucci, con Paolo Villaggio, Zeudi Araya, Anna Nogara, Percy Hogan (Italia - Colori) — Schiavo della vita moderna, naufragato su un'isola deserta cerca di ricostruire il suo «detestabile» mondo civile, ma una bella indigena lo distrae dal suo proposito. Non vietato.
★ Commedia
Critica ●●
Pubblico ○○○○
Orario 20 — - 22,30
Ingresso L. 1000

COLOSSEO
v. Mad. Cristina 73
Tel. 651.034
Il sacco di pesca, di Maurizio Liverani, con Martine Brochard, Gloria Guida, Roy Bosier, Emilio Cigoi (Italia - Colori) — Unite per la prima volta sullo schermo le due sexy dive per dare vita ad una storia appassionata dell'erotismo sconvolgente. Vietato minori anni 18.
★ Commedia
Critica ●●●
Pubblico ○○○
Orario 16,30 - 18,30 20,30 - 22,30
Ingresso L. 1000

FORTINO
v. Cuneo 47
Tel. 486.560
Gli ultimi giganti, di Andrew V. Mc Laglen, con Charlton Heston, James Coburn, Barbara Hersey, Christopher Mitchum (Usa - Colori) — Quando nel cuore si agitano sentimenti contrastanti come l'amore, la passione e l'odio, il finale è all'ultimo sangue. Vietato minori anni 14.
★ Western
Critica ●●●
Pubblico ○○○○
Orario 18,30 - 20,30 22,30
Ingresso L. 1000

LA PERLA
c. De Gasperi 26
Tel. 584.791
Sturmtruppen, di Salvatore Samperi, con Renato Pozzetto, Lino Toffolo, Corinne Clery, Cochi Ponzoni, Teo Teocoli (Italia - Colori) — La materia antimilitarista vista surrealisticamente nelle strisce di Bonvi si concreta in una serie di situazioni affidate a temi comici. Non vietato.
★ Commedia
Critica ●
Pubblico ○○○○○
Orario 15,05 - 16,45 18,35 - 20,30 - 22,25
Ingresso L. 1500

MAFFEI
v. Pr. Tommaso 5
Tel. 683.354
Lettere a Emmanuelle, di Nelly Kaplan, con Sami Frey, Ann Zacharias, Micheline Presle, Françoise Brion (Francia - Colori) — Da una novella di Emanuelle Arsan, la vicenda dell'attrice giovanissima d'un romanzo spinto, frutto di inconfessabili dirette esperienze. Vietato minori anni 18.
★ Commedia drammatica sexy
Critica ●●
Pubblico ○○○○
Orario 14,30 - 16,30 18,30 - 20,30 - 22,30
Ingresso L. 2000

MASSIMO
v. Montebello 8
Tel. 876.061
La spiaggia del desiderio, di Enzo D'Ambrosio, con Laura Gemser, Paolo Giusti, Arthur Kennedy (Italia - Colori) — Le isole tropicali con i loro intensi colori e profumi sono lo scenario perfetto per la liberazione della più sfrenata passione. Vietato minori anni 18.
★ Sexy
PRIMA VISIONE non recensita
Orario 14,40 - 16,30 18,30 - 20,30 - 22,30
Ingresso L. 1000

MASSAVA
p. Massaua 9
tel. 795.803
Il libro della Giungla, di produzione Walt Disney (Usa - Colori) — Dai celebri racconti indiani di Rudyard Kipling le avventure del piccolo «Mowgli» amico di tutte le bestie anche feroci, della foresta.
★ Disegno animato avventuroso
Seguirà il ragazzo e l'aquila.
★ Cortometraggio a colori
RIEDIZIONE
Orario 20,15 - 22,30
Ingresso L. 1000

ORFEO
p. Carlina
Tel. 518.114
Spogliamoci così, senza pudor..., di Sergio Martino, con U. Andress, B. Bouchet, L. Dorelli, E. Montesano, N. Davoli, N. Cassini (Italia - Colori) — Quattro episodi ognuno dei quali basato su tradimenti, adulteri collettivi e divertenti equivoci. Vietato minori anni 14.
★ Commedia in quattro episodi
Critica ●●
Pubblico ○○○
Orario 15 - 16,50 18,40 - 20,30 - 22,30
Ingresso L. 1000

PUNTODUE CINEMA D'ESSAI
v. Garibaldi 30
Tel. 545.249
Un uomo da marciapiede, di John Schlesinger, con Jon Voight, Dustin Hoffman, Brenda Vaccaro (Usa - Colori) — Drammatiche esperienze di un giovane provinciale attratto dal fascino effimero di New York. Vietato minori anni 14.
★ Drammatico
RIEDIZIONE 1969
Orario 15 - 17,40 20 - 22,30
Ingresso L. 1000

seconde e altre visioni a Torino

A.B.C.
c. Brescia 28
Tel. 850.463
Signore e signori buonanotte, V. Gassman, N. Manfredi. Non viet. (Ingr. 700).
★ Commedia a episodi

ACADEMIA CINESTUDIO
v. Oropa 3
Tel. 882.457
Le piccanti avventure di Tom Jones.
★ Avventuroso

ACAPULCO
v. Donizzetti
p. Nizza
Tel. 651.264
L'inquilino del 3° piano di Roman Polanski con R. Polanski, S. Winters. Or.: 16; 18,05; 20,10; 22,30. Viet. 14.
★ Drammatico

CONTINENTAL
v. Nizza 348
Tel. 697.068
3 matti in un collegio femminile, M. Polski, col. Viet. 18.
★ Commedia

EDERA
v. Madonna di Campagna 1
Giochi d'amore di un'aristocratica. Viet. 18.
★ Sexy

FARO
v. Po 30
Tel. 832.214
Tutti gli uomini del Presidente. R. Redford, D. Hoffman. Or.: 15,15; 17,35; 20; 22,20. Non vietato.
★ Drammatico

FIAMMA
c. Trapani 57
Tel. 372.037
Tutti gli uomini del Presidente. R. Redford, D. Hoffman. Toc. Non viet.
★ Drammatico

HOLLYWOOD
c. R. Margh. 106
Tel. 851.904
La portiera nuda, E. Blanc. Viet. 18.
★ Sexy

PIEMONTE
v. Nizza 32
Tel. 652.758
Il sesso in faccia, R. Tamblyn, J. Bishop, col. Viet. 18.
★ Sexy

PRINCIPE
v. P. d'Acaja 45
Tel. 760.951
Taxi Driver, R. De Niro, Jody Foster, Viet. 14.
★ Drammatico

STATUTO
v. Cibrario 16
Tel. 487.051
I ragazzi della Roma violenta, v. 18. Ingr.: 600. 15; 16,55; 18,50; 20,40; 22,30.
★ Drammatico

ZONA CENTRO

CAB. VOLTAIRE
v. Cavour 7
Tel. 516.948
Oro 23; White Zombie di V. Alperin, con B. Lugosi (Usa 1932). Ingresso ai soci.
★ Drammatico

MILANO
v. Milano 8
Tel. 530.255
E si salvò solo l'aretino Pietro con una mano avanti e una dietro.
★ Commedia
L'allegro college delle vergini.
★ Commedia

MOVIE CLUB
v. Giusti 8
Tel. 544.077
Rassegna «Jazz cinema» cortometraggi e lungometraggi sul jazz ore 20,30; 22,30.

PO
v. Po 21
Tel. 510.496
Peccato veniale. Viet. 18.
★ Commedia

REGINA
c. R. Margherita 123
Tel. 530.885
5 donne per l'assassino. V. 18.
★ Giallo

VITT. VENETO
p. V. Veneto 5
Tel. 871.642
I diavoli di Ken Russell. V. 18.
★ Drammatico

CROCETTA - S. RITA - MIRAFIORI

ADRIANO
v. Sacchi 65
Tel. 587.715
Frenzy. Viet. 14.
★ Giallo

MIRAFIORI
c. Cosenza 68
Tel. 266.807
E l'alba si macchiò di rosso. Viet. 14.
★ Drammatico.

SMERALDO
v. Tunisi 92
Tel. 390.711
La dolci zie, Fami Benassi. V. 18 (Ingr. 600).
★ Commedia

VINZAGLIO
c. D. Abruzzi 102
Tel. 596.123
L'uomo della strada fa giustizia, H. Silva, L. Palazzi, R. Pellegrin. Or.: 20,25; 22,30. Viet. 18.
★ Avventuroso

ZONA S. PAOLO

AMERICA
v. Frejus 27
Tel. 446.764
Inchiesta pericolosa, F. Sinatra. V. 18.
★ Drammatico

ELISEO
v. Mongincvro 42
Tel. 335.815
Attento alcario: Crown è in caccia. Ingresso 600. Viet. 18.
★ Poliziesco

SAN PAOLO
v. Cesana 80
Tel. 372.637
Kosmo nano 2000. Non viet. (Ingr. 600).
★ Fantascienza

ZONA FRANCIA

BERNINI
c. Tassoni 3
Tel. 773.843
I diavoli di Ken Russell. V. 18.
★ Drammatico

ELIOS
v. Val Lagarina 40
Tel. 798.146
Sweet movie, Pierre Clementi. Vietato anni 18.
★ Grottesco, allegorico, erotico

STAR
v. Domodossola 48
Tel. 772.990
La polizia non perdona. V. 14.
★ Poliziesco

ZETA D'ESSAI
v. Cibrario 86
Tel. 772.907
Irma la dolce di B. Wilder con Shirley McLaine. Or.: 20; 22,30. Ultimo giorno.
★ Commedia

ZONA S. DONATO

DIANA
c. Reg. Margh. 220
La maledizione. Vietato 18.
★ Drammatico

ROMA-INC.
v. S. Donato 40 bis
Tel. 487.765
Rassegna nazionale della fantascienza: Esperimento X Il mondo si frantuma.
★ Fantascienza

MADONNA CAMPAGNA - LUCENTO

ALBA
c. Grosseto angolo v. Stradella
La minorenne. Viet. 18.
★ Sexy

AMBRA
v. Chiesa Salute 77
Tel. 297.197
Tarzoon la vergogna della giungla, lungometraggio, regia Picha. V. 18.
★ Disegno animato

APOLLO
largo Giachino 91
Tel. 215.685
Contratto carnale, Hilton. V. 18.
★ Commedia

LUTRARIO
v. Stradella 10
Tel. 280.742
Jolando e Margherito. Non viet.
★ Commedia

ORIONE
viale Marchetti 18
L'Imperatore del Nord.
★ Avventuroso

SPLENDOR
v. Bibiana 109
Tel. 296.336
La novizia, G. Guida. Vietato 18.
★ Commedia

ZONA MILANO - REGIO PARCO

ADUA
c. G. Cesare 67
Tel. 273.276
El Desperado, Andrea Giordana. Non vietato. (Ingr. 500).
★ Avventuroso

ARS
c. R. Parco 142
Tel. 203.588
Uno sparo nel buio, P. Sellers.
★ Commedia

FALCHERA
v. Tanaro 30
Tel. 262.1665
Contratto marsigliese. Viet. 14.
★ Drammatico

MAIOR
largo G. Cesare 103
Tel. 287.974
Le più allegre storie del Decamerone. V. 18 (Ingr. 600).
★ Commedia

SOCIALE
v. Cournayeur 2
Tel. 850.608
Getaway, Steve McQueen. V. 14 (Ingr. 600).
★ Drammatico

ZONA VANCHIGLIA - BORGO PO

ARIZONA
c. Belgio 33
Tel. 874.171
Uno sull'altro. V. 18.
★ Avventuroso

ARTISTI d'Essai
v. G. di Barolo 24
Tel. 851.374
Non drammatizziamo è solo questione di corna.
★ Commedia

ERIDANO d'Essai
c. Casale 196
Tel. 832.085
Ferrysssimo!, Jerry Lewis...
★ Comico

ZONA NIZZA - LINGOTTO

CABIRIA
Intrigo in Svizzera. Viet. 14.
★ Avventuroso

ITALIA
v. Nizza 138
Tel. 694.021
Il caso Trafford. Rassegna fantascienza. Non viet. (Ingr. 600).
★ Fantascienza

CINEOCCHIO
v. Valenza 46
Alphaville, J.-L. Godard.
★ Commedia

SPEZIA
v. Nizza 170
Tel. 695.617
Giustizia privata di un cittadino onesto. Viet. 14.
★ Avventuroso

riduzioni enal-agis

Cinema: Abc, Adriano, Adua, Alba, Alexandra, Arco, Aurora, Eridano, Faro, Lutrario, Nazionale, Odeon, Principe, Punto Due, Roma Inc., S. Paolo, Sempione, Sociale, Spezia, Zeta; Italia (Moncalieri) — Teatri: Carignano: (Ferrati-Bacci-Giordana); ridotti all'Enal (poltroncine) per stasera - Erba: (Gipo Farassino) ridotti all'Enal per stasera e domani - Alcione: (16,15 - 21,30), Enal alla cassa — Paighieccio: Enal alla cassa.

TEATRO

Calvino per le scuole

Marcovaldo tra i ragazzi

Il teatro per i ragazzi (o con i ragazzi) riserva sempre delle sorprese sul piano della fantasia e della partecipazione. Ad esempio ieri nell'ex coro della chiesa di Santa Croce in piazza Carlina il Marcovaldo di Italo Calvino, ridotto e musicato da Sergio Liberovici, ha suscitato gli applausi nei momenti che parevano sembrare di mero collegamento. Una scenetta ambientata al cinema, per il semplice potere suggestivo d'una lampada e d'un riflesso traballante, è stata seguita con spasmodico interesse. Probabilmente ciò si spiega con il fatto che i bambini non sono affatto digiuni di tecnica e a un certo punto si lavano le mani dell'immaginazione sollecitata con mezzi tradizionali (certe pantomime, certe riflessioni ad alta voce). Invece ancora positive sono apparse le reazioni all'accentuazione delle inflessioni dialettali. Il regista Gualtiero Rizzi ha pensato a un «cerea» ripetuto, a un uso spropositato del congiuntivo alla siciliana, a una dolce querimonia veneziana...

Il Marcovaldo oscilla tra la fantasia del protagonista pronto a perdersi nel rivelare una buccia di fico spiaccicata per terra e tra la realtà della città arida dominata dalla fabbrica possente. Curioso però chè i bambini diano maggiore peso alla seconda componente dell'opera di Calvino e dello spettacolo messo in scena per le scuole dal Teatro Stabile di Torino.

Di questa nuova edizione sono interpreti Grazio Bobbio, Maria Serena Ciano, Ariella Reggio e Luciano Travaglino. Li aspettano centinaia e centinaia di allievi per una pausa nei pesanti programmi.

p. per.